

園田学園幼稚園

理事長	一谷 宣宏	住 所	尼崎市南塚口町2丁目18番21号
園 長	新田 恵子	TEL	06-429-3177
<p>地震発生当日、在園児中1名が家屋全壊の被災にあったが無事なこと、又、直後に自宅を離れ、安全な実家へ帰ってしまった家庭もあることなど、在園児の状況把握はしていたが、園長自身が被災にあったことも重なり、園児の現況一覧表作成は、発生6日後である。1月23日に開園する園が多い中、古い木造園舎のみの当園は、2月6日と2週間おくれの開園となった。手作り教材を持つての家庭訪問に震災の片付けが重なり職員の勤務状況は相当厳しかった。今回の経験から、1次・2次3次避難先をふまえた「緊急避難連絡網」での避難訓練を2月7日に、又、平成7年度は5月17日に保護者参加で実施した。当園の場合、法人事務局があったため種々の処理をし得たが、今回のように予測外の出来事に対し、即座に相談に応じてもらえる各分野の専門家を擁した機関があれば心強いと思う。多謝。</p>			
再開日程	2月6日		
再開場所	園 舎		
人的被害	死亡	なし	負傷 職員 1名
物的被害	全壊多目的室 一部損傷保育室		
復旧状況	補修・復旧完了済		

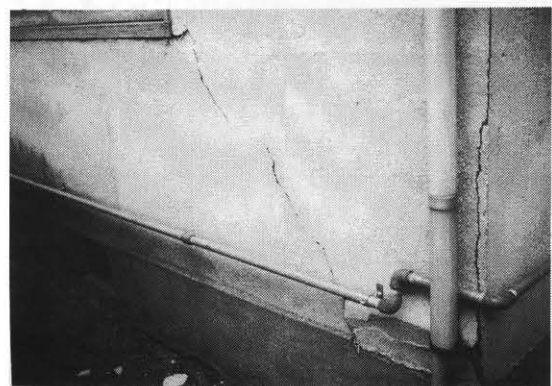

百合学院幼稚園

理事長	橋本 ハセ	住 所	尼崎市小中島2丁目18番1号	
園 長	中山スミ子	TEL	06-491-7681	
<p>1月29日の朝、3才児のAちゃんが、登園するなり「あのなァ！こわれてもいいような皿われんと、われてほしくない皿が、われてしもうてん！」と、右手を思いきり、たてにふりながら、おどろいて残念だった様子を伝えてくれました。17日の大震災より10日間休園し、1月29日より自由登園というかたちで保育を再開した朝のことでした。</p> <p>園児たちも度合はちがってもこわい思いをしての登園でした。園児の大震災によるショックを通常保育を始めることにより少しづついやしていこうと考えました。職員の大半が震災にあいましたが友達の家、親戚、幼稚園に宿泊しての再開でした。その頃の教員の反省を読みますと自身が精神的ショックがある中保育し、予震の度に顔に恐怖のいろが伺えました。大分落ちついてきましたが、これからも、園児達の安定した日々を念っていきたいと思っています。</p>				
再開日程	1月29日			
再開場所	園 舎			
人的被害	死亡	なし	負傷	なし
物的被害	軽 微			
復旧状況	8月夏休み完了予定			



水堂幼稚園

理事長	上村 武男	住 所	尼崎市水堂町1-25-5	
園 長	上村 武男	TEL	06-438-3078	
<p>あの1月17日は、誰の想像も絶する大震災に見舞われたが、幸いなことに当園は、築後15年～25年の鉄骨造2階建ての園舎がほとんど損壊を受けず、園児と教職員にも、家屋全壊や死傷等の大きな被害がなかったのである。これは何よりであった。だがしかし、隣接する神社（園長宅）の社殿が、あの日に全壊して、文字通りの「ガレキの山」と化してしまった。当園はこの神社の境内地を運動場に使用していたため、それ以来2ヶ月ばかりの間、園児たちは広い運動場で遊ぶことができなかった。倒壊した石燈籠、散乱した屋根瓦……ガレキの撤去が済むまでは、幼児を遊ばすことが危険だったのである。そしてこの全壊した社殿の中で毎月斎行していた園児の「お誕生奉告祭」が再開できたのは、仮拝殿完成後の5月のことであった。こうした震災後の事態の推移や感想を私は毎週保育便りに書き綴った。</p>				
再開日程	1月23日			
再開場所	園 舎			
人的被害	死亡	なし	負傷	なし
物的被害	軽 微			
復旧状況	平成8年4月完了予定			

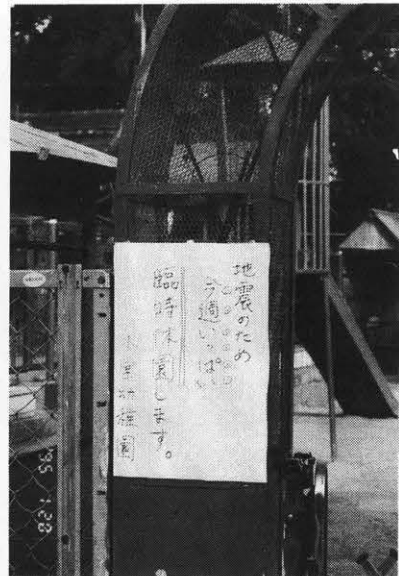
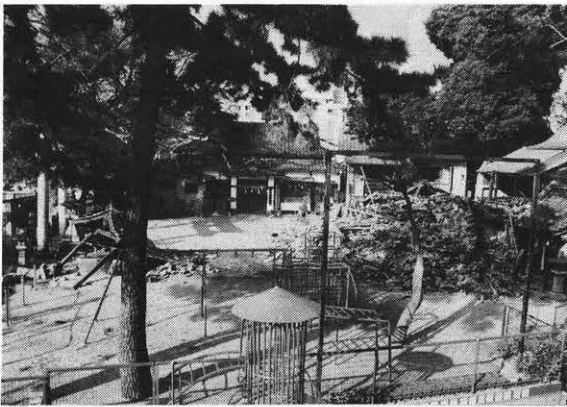

新王子製紙附属神崎幼稚園

理事長	茨木 武雄	住所	尼崎市常光寺3丁目9-30	
園長	鈴木 泉	TEL	06-487-1052	
<p>お心のこもった義援金を有難うございました。尼崎地区は、被害の少ない方だったのですが、我园は、丁度地震帯の上にあったのか地盤が陥没したり、亀裂が走ったり、園舎も一部が傾むき床が沈んだり、余儀なく休園、修理をしました。でも、人的被害はなく幸せでした。</p> <p>約1ヶ月後に保育を再開し、子どもたちの元気な歓声が園庭に響いた時の気持ちは忘れることが出来なんでしょう。</p> <p>まさか身近かで、関西で、このような大地震が起きるとは…でも、この未曾有の大惨事を体験したことで「人の傷みのわかる」「人のために」といった気持ちを持てるようになったのではと、何事もプラス思考で生きることが大切と痛感しました。</p>				
再開日程	2月13日			
再開場所	園舎			
人的被害	死亡	なし	負傷	なし
物的被害	一部損傷			
復旧状況	補修・復旧完了済			

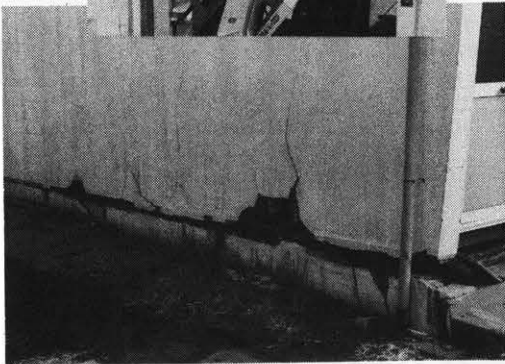
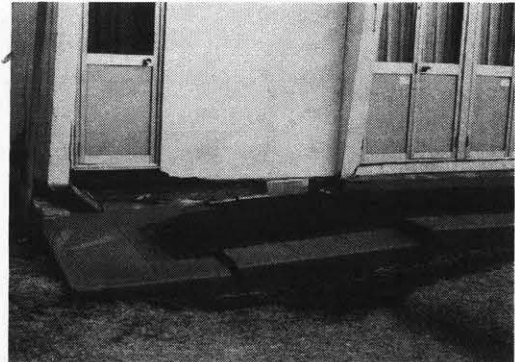
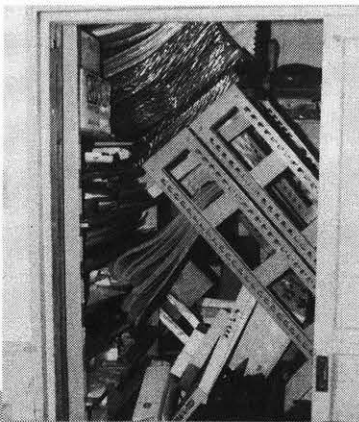

みこころ幼稚園

理事長	安田 久雄	住 所	尼崎市武庫之荘3丁目5-9	
園 長	清水 千恵	TEL	06-432-5512	
<p>全壊、半壊が四分の一を占める家庭にあっても、園児、保護者、職員に死傷者が出なかったことは、大きな衝撃の中にも感謝で一杯でした。</p> <p>地震発生数分後に園庭に避難する際、携帯ラジオを持参して下さったことは、何よりの情報源となり、皆に喜ばれ、助かりました。</p> <p>3か所の給排水管の損壊と運動場の陥没等、急を要する復旧作業にいち早くかけつけていただいた事は、非常に有難いでした。</p> <p>日本中は及ばず、世界各国からの見舞金やボランティアの方々の尊い姿に感激しました。</p> <p>地震地から自宅も幼稚園も危険な状態で、実家を頼って来た方、り災証明書は一部損壊であり、もっと被害の少ない家が、市が異ると半壊の証明が出ていたりで、保育料減免にも関係し、心を傷めました。</p>				
再開日程	2月1日			
再開場所	園舎2月1日まで1階トイレは不能			
人的被害	死亡	なし	負傷	なし
物的被害	一部損傷			
復旧状況	平成7年7月完了予定			

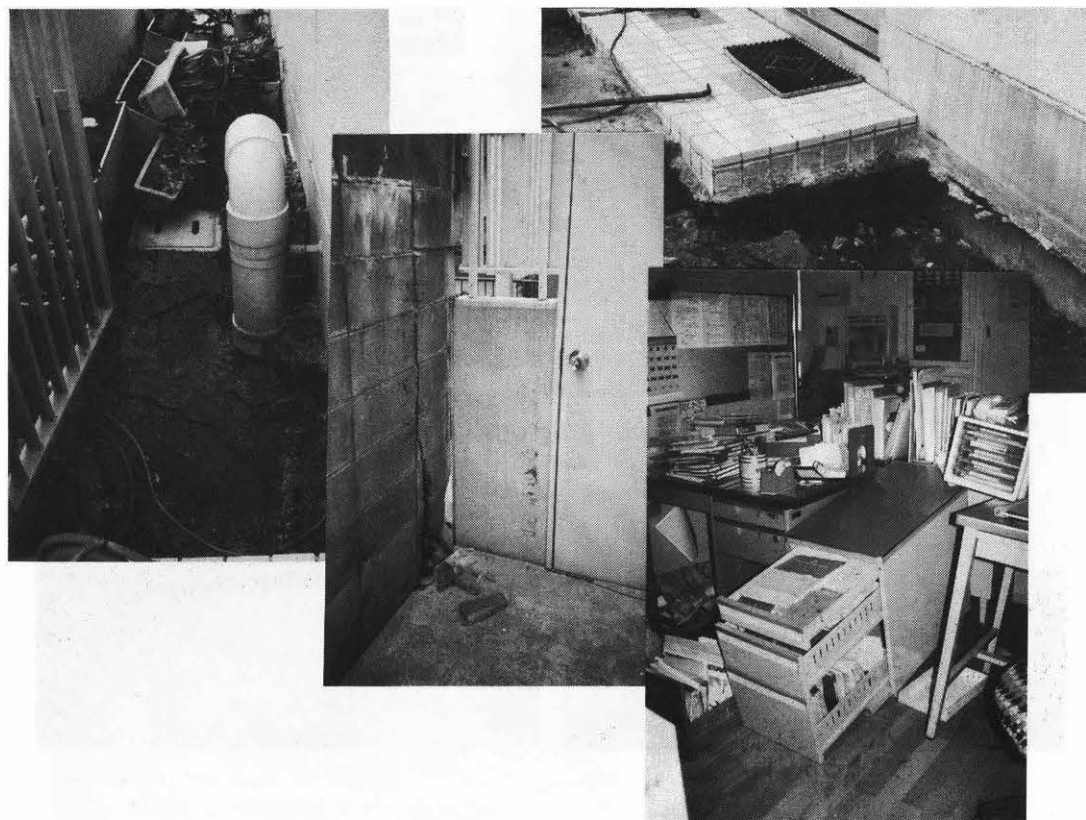

常光寺幼稚園

理事長	中澤 修	住 所	尼崎市常光寺1-18-10	
園 長	中澤 章浩	TEL	06-481-6170	
<p>就寝中グラッときた。地震を感じた直後は「なに、すぐに治まるだろう」と高を括っていた。間もなくいつもと違う下から突き上げるような激しい揺れ。あれよあれよと思う間に物が落ち倒れ、その間鎮まることのみを念じ続けた。まだ念じる余裕のある者は幸せであった。一瞬にして命を絶たれ、家族を失い、家や家財を失った多くの人々のことを思うと胸が痛む。</p> <p>今思うに関西には大きな地震は無いと過信していた節がある。全くの油断であった。</p> <p>避難訓練といえば火災が対象であり、関東から移転してきた児童が避難訓練で唯一人机の下に潜り込み笑いものになったという話を聞いたことがある。今回、地震に対する普段からの指導や心構えが必要だと痛感した。亡くなられた幼稚園関係者、園児、保護者の御冥福と各園、各家庭の復興を祈り上げたい。</p>				
再開日程	1月20日			
再開場所	園 舎			
人的被害	死亡	なし	負傷	なし
物的被害	軽 微			
復旧状況	8月夏休み完了予定			



隣接する神社境内の
倒壊した灯籠



明和幼稚園

理事長	田野島孝道	住 所	尼崎市富松町2丁目35-46
園 長	田野島孝道	TEL	06-421-3216
<p>尼崎市の北に位置する明和幼稚園では、今回倒壊を免れ、建物においては外壁の一部落下、窓ガラスのヒビ割れ、通路のヒビ割れでおさまりました。ただ園庭のプールのヒビ割れ、また建物に組みこまれているエアコンの修理不能の状態が、復旧においておおきなダメージといえます。</p> <p>しかし、園児とその家族、職員の中に一人の怪我人もなかったことは、何よりありがたいことでした。安全確認、道路状況、各種情報収集の結果、2月1日より保育を再開することができました。</p>			
再開日程			
再開場所			
人的被害	死亡		負傷
物的被害			
復旧状況			

梅花東幼稚園

理事長	浜名 章	住 所	尼崎市長洲本通1丁目7月35号
園 長	浜名 章	TEL	06-488-7742
<p>創立以来、かつて体験したことのない阪神大震災に遭遇し、朝食もそこそこに園に着いてみると電車不通でこられない3名以外、早朝8時に皆がかけつけてくれていました。倒れているピアノや、ロッカー、本棚を片付けた後、職員会議をし、第1番に園児の安否を確かめる事。園や保護者の罹災程度を把握し、園再開日を決定する事。これで全員の意見が一致した。</p> <p>幸い、教職員、家族も無事で登降園道やスクールバスコースの車の渋滞や、都市ガスもれの程度を教職員で手分けして調べ、1週間後の1月23日より午前中保育ながら園を再開、保護者に大変喜ばれ、1月30日より平常保育で給食も延長保育も出来るようになりました。この間父母の緊急電話連絡や、道案内、温かい激励の言葉掛けなど、日頃味わえない人間どうしのふれ合いがあり感動の連続の日々でした。</p>			
再開日程	1月23日		
再開場所	園舎・園庭		
人的被害	死亡	なし	負傷
物的被害	一部損傷		
復旧状況	補修・復旧完了済		

八幡幼稚園

理事長	羽田 孝子	住所	尼崎市今福2丁目1番5号	
園長	羽田 孝子	TEL	06-488-0707	
<p>半年ほどたった今、ますます大変な状況に追いやられておられる園が多い中、当園は、少しはなれていたせいか、被害は案外少く、強いていえばプールに沢山の亀裂が入ったり、タイルやセメントが取れたりしたので、大修理かと思っていましたが、水を入れてためしたところ、水もれもなく夏の水遊びも無事行うことが出来ました。</p> <p>こういう時期ですので職人さんはプールぐらいでは、だれも来て下さらないで、自分達で、パテやセメントを塗って、一応の修理をしました。</p> <p>昨年の夏、へいを大修理し、それまで毎年のように、園舎、園庭など修繕していたおかげか…と今さらに感謝しております。遊具にしても、何にしても、気が付いた時には、すぐになおしておくという心構えが必要だという事をいつもモットーにしていたのですが、プールは例外だった為の結果が出たのでしょうか。</p>				
再開日程	1月25日			
再開場所				
人的被害	死亡	なし	負傷	なし
物的被害	軽微			
復旧状況				

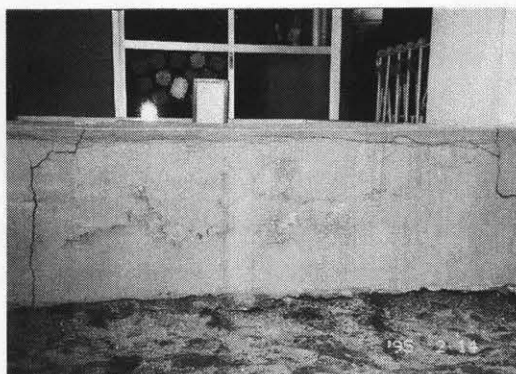
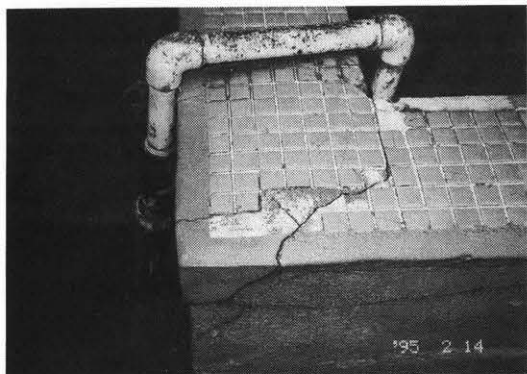

杭瀬幼稚園

理事長	中西 興一	住 所	尼崎市杭瀬本町1丁目9番36号	
園 長	中西 興一	TEL	06-481-6903	
<p>激震直後園舎を見て、保育中でなかった事と先生や園児又ご家族に大きな怪我のなかった事を本当によかったと思いました。1週間の休園中に危険な箇所をカバーしたり補強をして頂いて保育再開でも余震の不安があったので送迎や保育中までもお母さんがボランティアで付添って下さいました。おかげ様で無事卒園式終業式を済ませることが出来ました。この嬉しさは何物にもかえ難いものでした。翌3月14日より2階保育室と外壁等の撤去と補修復旧工事に入りました。4月の入園式後は特に風雨の強い日が多く仮設園舎の元気な声。泣声は特に悲しくて胸が痛みました。借地の為地元銀行の支店長さんのお骨折りで無事融資が受けられました。災害復旧工事の書類も県職員の方々が懇切丁寧にご指導下さり現地調査も無事終わりました。7月からなんとか保育室が使えます。皆様方の暖かいお心に感謝しています。</p>				
再開日程	1月23日			
再開場所	園舎・仮設			
人的被害	死亡	なし	負傷	園児 1名
物的被害	半壊・一部損傷			
復旧状況	平成7年9月完了予定			

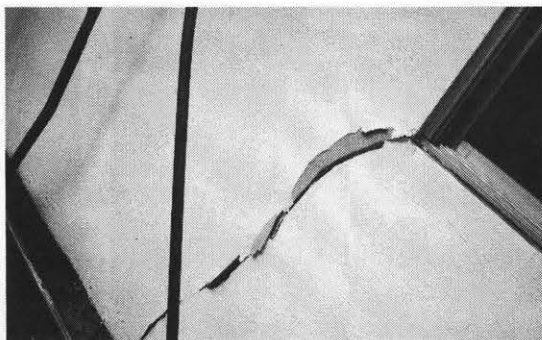

めぐみ幼稚園

理事長	保科 真琴	住所	尼崎市西立花町2-6-20	
園長	保科 真琴	TEL	06-416-6874	
<p>激震地域に指定されたが、幸い、幼稚園の被害、又、保護者の家庭にも大きな被害がなく、安否の確認についても、早い段階で把握ができ、安心が出来た。しかし、時間の経つにつれ、周辺状況の大きな被害が報告され、驚いた。</p> <p>この予測をこえた被害をみる時、各々の園の力で出来る範囲をこえるものがあり、その状況を考えると、各々の団体としての行動力、又、資金力の貯えをしっかりとっておかねばいけないようにおもいます。親睦団体としての活動もよいのですが団体としての“力”を身につけていかなければならないのでは—という教訓が残ったように思います。</p>				
再開日程	1月26日			
再開場所	園舎・園庭			
人的被害	死亡	なし	負傷	なし
物的被害	一部損傷			
復旧状況	8月夏休み完了予定			

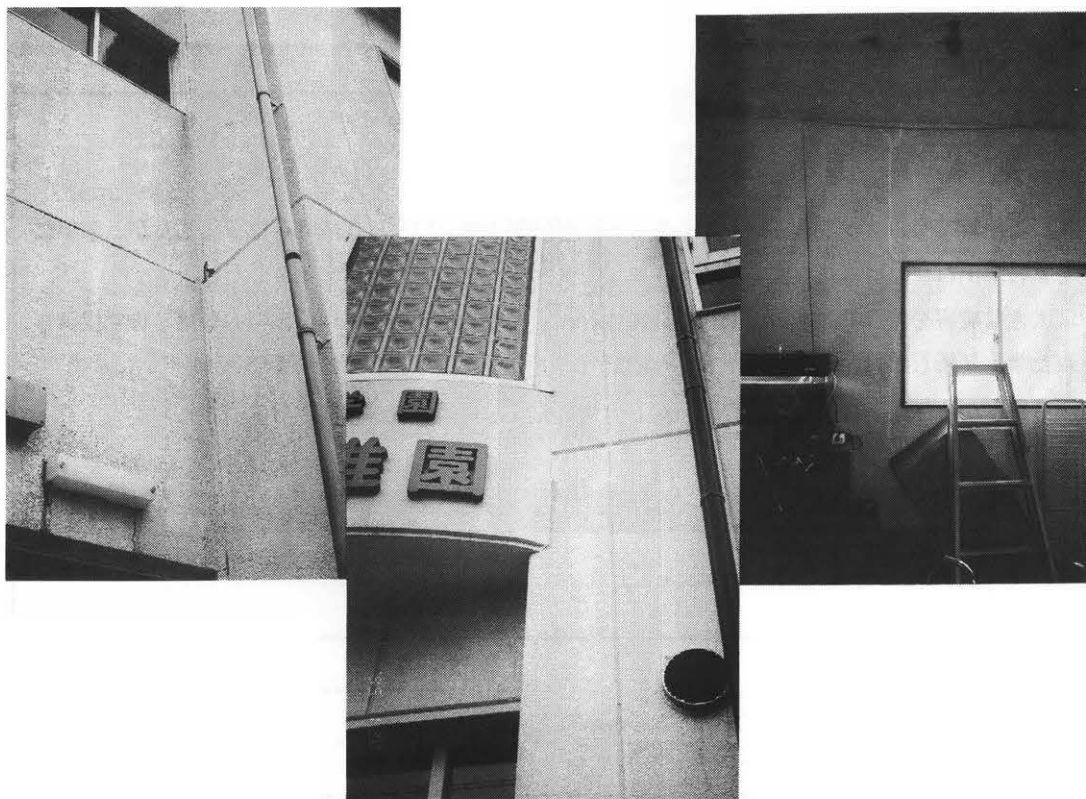

母智幼稚園

理事長	篠 康子	住 所	尼崎市武庫の里2丁目11-20		
園 長	篠 康子	TEL	06-431-2915		
<p>あの悪夢のような阪神、淡路大震災より5ヶ月を経、いまひとしお当時の様子が鮮明に心の痛みとして蘇る。幸い園舎は異常もなく、唯直後は園児達の安否に職員一同手分けして、安否をたずね廻る等全員必死でした。幸い一人の怪我もなく一同手を取り合っただけの喜びでした。何日も水道、ガス、電気のない不自由さと何回となく起こる余震と不安と恐しさ園児達の中には恐怖の余り夜泣きが出る等筆舌につくし難い様相を耳にしつゝ、日頃考えも及ばなかった人の心の在り方、人生への価値観と無常、科学では計りしれない自然への仕組みの恐しさを日を追うごとに大きく考えさせられます。私達は世界平和と人類の幸せを深く願いつゝも、どんな力も及ばない自然の力を思うと、せめて人間同志のまじはりには常に思いやりとやさしさを大切に一日一日がこの世に生をうけた感謝の出来る日々でありたいと心新たにして居ります。</p>					
再開日程	1月23日				
再開場所	園 舎				
人的被害	死亡	なし	負傷	なし	
物的被害	全壊・半壊				
復旧状況	8月夏休み完了予定				

浜幼稚園

理事長	小寺 佳美	住 所	尼崎市浜2丁目2-13		
園 長	小寺 佳美	TEL	06-499-4919		
<p>ここ尼崎でも、もうこれで何もかもおしまいだと思うぐらい大きな揺れが続きましたが、幸いにも本箱が倒れただけですみました。デンキ・ガス水道も止らずに生活出来ました。</p> <p>大きな被害を被られた地域の園は、被災された人々を受け入れられ場所と労力を惜しまず提供された事、又新しく再建へと歩み出された園など、どれ程大変なことでしょう。</p> <p>今更ながら与えられた場所・物・時など大切にして過していきたいと思いました。</p>					
再開日程	1月23日				
再開場所	園舎・園庭				
人的被害	死亡	なし	負傷	なし	
物的被害	なし				
復旧状況					

立花愛の園幼稚園

理事長	濱名 弘子	住所	尼崎市立花町3丁目20番27号	
園長	濱名 弘子	TEL	06-429-0308	
<p>夢想だにしなかった大震災、大勢の方が、お亡くなりになり、家を失い、本当に憎むべき地震でしたが、今となれば良い経験をさせてもらったと感じています。</p> <p>最悪の電話事情の中、何度もかけていただき安否を気遣って、どのような手助けでもしましょうと申し出てくださった先生方。被災した子ども達に何かできることはないかと神戸にわざわざ来ていただいた先生方。全国の幼稚園に呼びかけ、支援物資を集約し届けてくださった先生方。</p> <p>私立幼稚園のために、特別に措置をつけていただいた文部省、兵庫県当局の皆様。義援金など、細かい心くばりで、バックアップしていただいた全日私幼や県私幼の先生方。行動にうつすことの大切さ、“思いやり・暖かさ”など幼児教育の原点について教えていただきました。本当に有り難うございました。</p>				
再開日程	1月23日			
再開場所	園舎・園庭			
人的被害	死亡	なし	負傷	なし
物的被害	一部損傷			
復旧状況	8月夏休み完了予定			

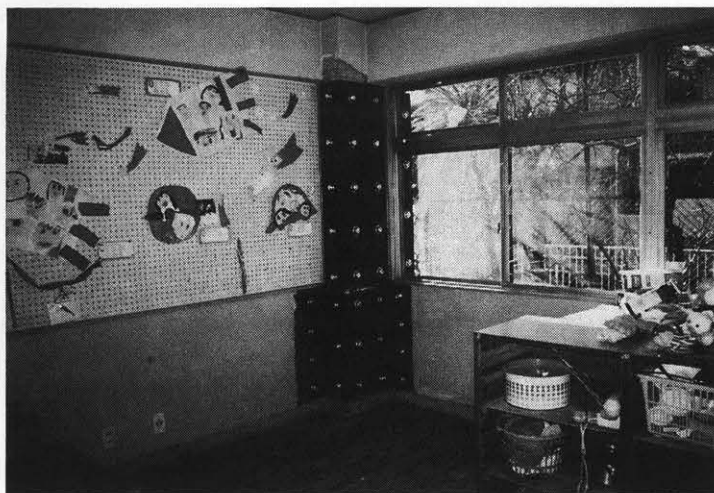

武庫愛の園幼稚園

理事長	濱名 弘子	住 所	尼崎市南武庫之荘4丁目5-23	
園 長	浜名 昭	TEL	06-438-0030	
<p>震災1カ月の2月16日。寒さ厳しい早朝、防災服リュックサック姿の静岡県私立幼稚園協会代表、寺田、加藤、今村、各園長等一行4名が、被災地のお見舞いと状況調査に来県された。私は道案内をした。JR住吉駅から西へ徒歩で、六甲、東灘をへて八幡幼稚園に到着。全壊した園舎と復旧工事の大型ショベルカーの前で、前田理事長先生の、元気な力強い「復興への決意」に敬意。西灘幼稚園に行ったが不在。破壊された園舎と遊園具、休園状況に胸が痛む。私学会館に到着、静岡県私幼協よりのお見舞義援金を県私幼協高田事務局長に伝達された。次いで長田の昭和幼稚園に行く。鉄筋コンクリート校舎が破壊されている姿に驚く。最後に近田幼稚園で赤木富美子園長から園舎を被災舎に開放しお世話している姿、話に感動。夕刻1日13Kの徒歩行程の労を深く感謝し、一行をお見送る。</p>				
再開日程	1月23日			
再開場所	園舎・園庭			
人的被害	死亡	なし	負傷	なし
物的被害	一部損傷			
復旧状況	8月夏休み完了予定			



静岡県私立幼稚園協会激励に来県

難波愛の園幼稚園

理事長	濱名 昭	住 所	尼崎市西難波町5丁目8-33	
園 長	白石 嘉彦	TEL	06-482-2206	
<p>地震の朝、7時に先生を通じて、各保護者に緊急連絡で休園を告げ、早速登園した。本園は本館、南館、北館と3館から成り、それぞれに建設年月日が違う。その為か、3館が個々に違う振動をしたのであろう。3館の継ぎ目がそれぞれに引き裂かれ、屋上、2階、1階に至るまで10センチ程の溝が出来、しかも、本館だけが10センチ程盛り上がっている。1階から2階に通じるスロープも、継ぎ目が10センチの溝が出来、タイルも剥がれたり、割れたりして昇降するのに危険である。また、ガス漏れがしていて、プーンと臭い。その上水道管が地上で破れ、水漏れをしている。先ずガスと水道漏れの修理が先決である。しかも、休園している間に直さねばならない。業者は、神戸方面に優先され、仲々来てくれない。そこで、本園の先生のご主人様や息子様に、ご奉仕戴いた事が強く印象に残っている。</p>				
再開日程	1月23日			
再開場所	園舎・園庭			
人的被害	死亡	なし	負傷	なし
物的被害	一部損傷			
復旧状況	補修・復旧完了済			

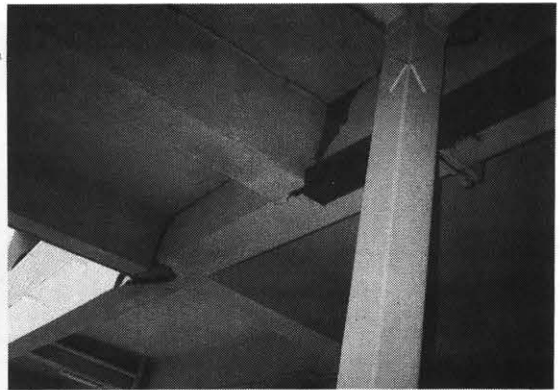

たけぞの幼稚園

理事長	竹島 良和	住 所	尼崎市南武庫之荘1丁目10番1号
園 長	徳野 恂子	TEL	06-436-2415
<p>予想をはるかに越えた激震。本園の施設設備の被害の大きさも日をおう毎に見えてくる。園内の通行止めの箇所には、毎朝標示を確かめて子供の安全教育の徹底を図るよう配慮する。</p> <p>子供達の登園時間前の大惨事とは言え、一瞬にして眼前で起きた悲惨な状況は、計り知れない衝撃を心に与え、心理的に極めて不安定な状態に陥っていると思われる。震災後直ちに教職員が、教材教具の片づけや卒園・進級を控えた園生活の在り方など連日真剣に受け止め、一日も早い教育活動の正常化に取り組んだ。子供達の登園が始まると、被災園児及び保護者への心のケアに関する指導の充実を図るよう努める。と共に、子供達の園生活や家庭生活心身共に健康で明るく過せるように、特に注意深く観察したり、話しかけたりする機会を多くつくる援助をこころがけていった。</p>			
再開日程	1月23日		
再開場所	園舎・園庭		
人的被害	死亡	なし	負傷 園児 3名
物的被害	一部損傷		
復旧状況	8月夏休み完了予定		

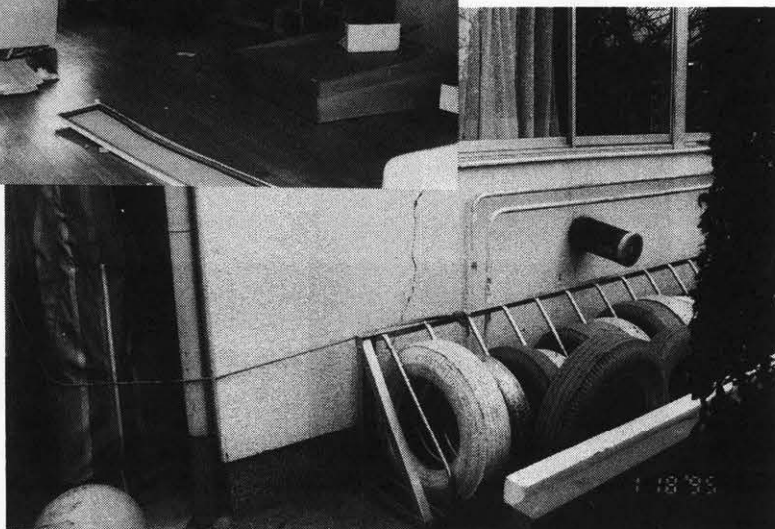

からたち幼稚園

理事長	小西ヨシ子	住所	尼崎市東大物町1丁目5番5号	
園長	小西ヨシ子	TEL	06-488-2261	
<p>大震災という厳しい経験は、ともすれば我々のものの見方を変えてしまうのではないかと考えてしまいます。</p> <p>からたち幼稚園では、職員及び園児にけがもなく全員無事であったことの喜びを率直に実感しています。当園では、早くして通常保育に戻れたものの、園舎内外のひび割れ、ブロック塀の崩壊等被害も各所に見られ、夏休み完了予定に復旧工事を進めています。全・半壊に依り、仕方なく転園していった園児もいます。何処の地であれ、大震災に耐えた可愛いつぼみは、いずれきっと大きな花を咲かせてくれるでしょう。未来ある子ども達が自然と調和し、自然とのあり方を充分に加味した復興を願わざるを得ません。</p> <p>全国の皆様から、温かい励ましを頂きましたことを心より感謝いたします。</p>				
再開日程	1月20日			
再開場所	園舎			
人的被害	死亡	なし	負傷	なし
物的被害	一部損傷			
復旧状況	8月夏休み完了予定			

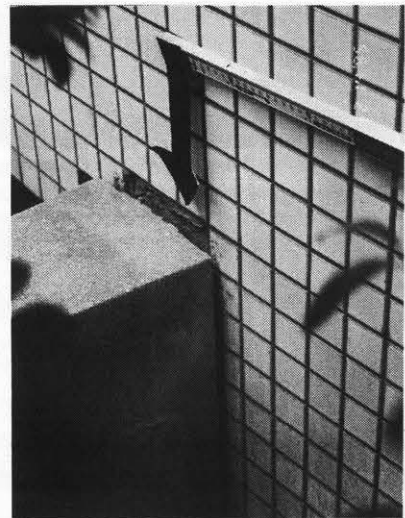

武庫からたち幼稚園

理事長	小西 ヨシ子	住 所	尼崎市武庫之荘 5丁目35番 2号	
園 長	小西 勝	TEL	06-431-0202	
<p>思いがけない震災に依り、武庫からたち幼稚園では、全・半壊の家庭が200名にもなりました。幸いにも人命の失われたものはいませんでした。が被害が甚大だった家族は、命があったことを率直に喜んだのが実感です。</p> <p>当園も、長期休園は免れたものの、園舎内外の壁のひび割れ、ホールの雨もり等被害は各所に見られます。また、在園児の家族の中で、全・半壊に依る影響で他府県への転園を余儀なくされた在園児も少なくありません。</p> <p>人間にとってあまりにも大きすぎる被害を目のあたりにし、自然の力を大きさに今さらながら驚きことばもありません。</p> <p>最後に、義援金をお送りくださいました全国の団体の皆様に心よりお礼を申し上げます。</p>				
再開日程	1月19日			
再開場所	園 舎			
人的被害	死亡	なし	負傷	職員 1名
物的被害	一部損傷			
復旧状況	8月夏休み完了予定			

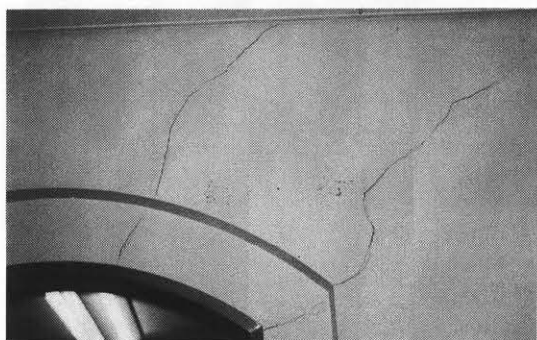
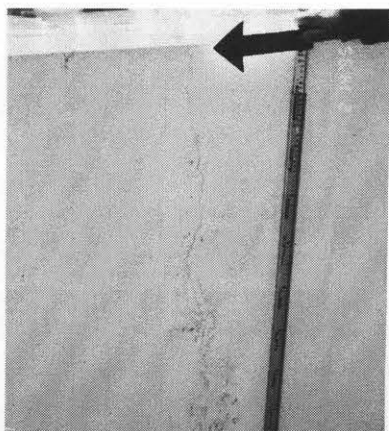

武庫東からたち幼稚園

理事長	小西ヨシ子	住所	尼崎市武庫之荘本町1丁目10番10号	
園長	小西ヨシ子	TEL	06-432-4343	
<p>阪神間の美しい街並みを一瞬にして変えてしまった大震災の被害の大きさを目のあたりに見て、自然の力の強さを感じずにはられません。</p> <p>武庫東からたち幼稚園も、園舎内外にひび割れが約90ヶ所も発生し復旧工事を進めています。</p> <p>激震地の復興が行われる中、便利さ、快適さを追及することだけを念頭において、近代的な設備に頼りすぎでは、また、とりかえしのつかない町づくりをしてしまうのではないかと危惧してしまいます。</p> <p>人的被害のなかったことの喜びを感じる一方で、全・半壊に依り、転園を余儀なくされた園児たちの気持ちを考えると胸が痛みます。</p> <p>最後に、義援金をお送り頂きました全国の団体の皆様に心より感謝いたします。</p>				
再開日程	1月20日			
再開場所	園舎			
人的被害	死亡	なし	負傷	なし
物的被害	一部損傷			
復旧状況	8月夏休み完了予定			

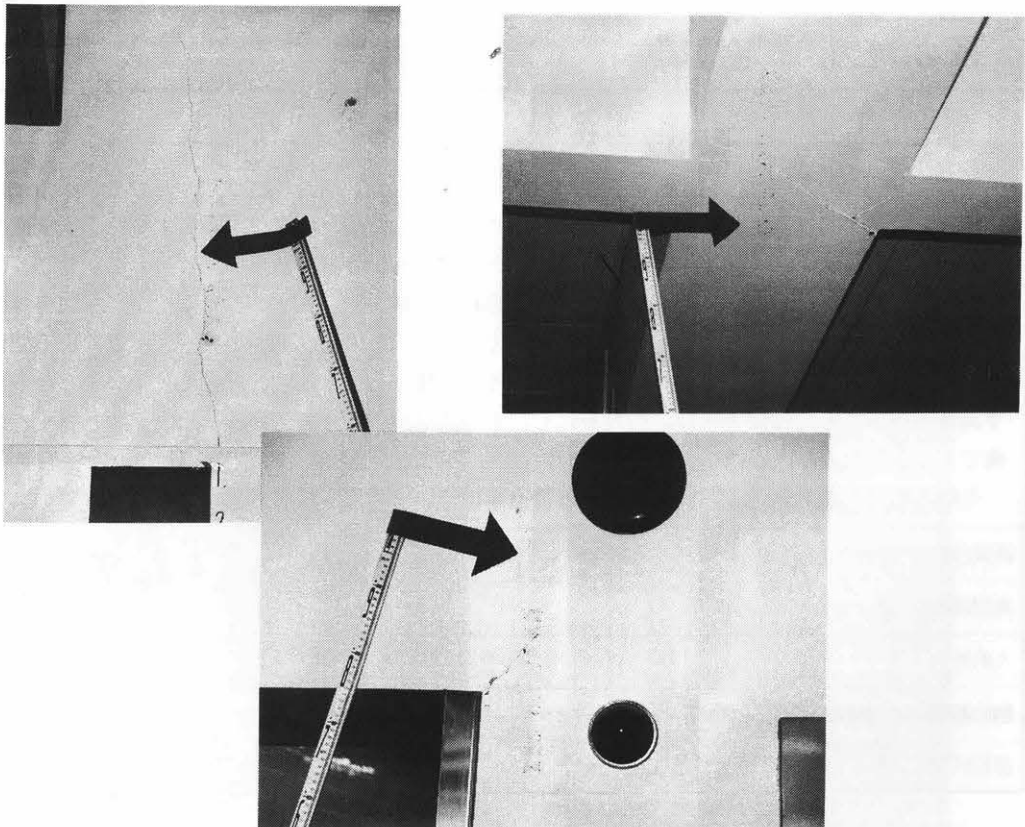

しもさかべ幼稚園

理事長	二渡 清	住 所	尼崎市下坂部2丁目8番23号		
園 長	二渡智香子	TEL	06-499-1545		
<p>地震後30分以内に食料と幼稚園の被害状況を調べるために、車で出かけました。電気、ガス、水道すべて止まっていたために道路は真っ暗闇でした。そこを走っている車は、何かに驚いて逃げ出した小動物のように一目散に走っていました。私自身は落ち着いて行動していると思っていたのですが、ブレーキを早くかけすぎたり、遅すぎたりと、精神的に非常に不安定だったように思います。幸い幼稚園も被害は少なく、子ども達や教職員も無事だったのですが、お母様達の不安を解消するのが大変でした。又、全日本の小林会長をはじめ役員の方先生方は即座に精力的な行動を開始して下さいましたことに心より感謝申し上げます。それにひきかえ、文部省、私学振興財団のあまりにもお粗末な対応に怒りを感じています。今回の震災で自分を助けるものは自分以外にないということを変更して再認識致しました。</p>					
再開日程	1月25日				
再開場所	園舎・園庭				
人的被害	死亡	なし	負傷	なし	
物的被害	軽 微				
復旧状況	プール（ボイラー）修理完了・床、その他未定				

自然幼稚園

理事長	岩崎美恵子	住 所	宝塚市川面5丁目15-9		
園 長	岩崎美恵子	TEL	0797-86-2281		
<p>保育室は“天井はめ込み式”の空調を取り入れていましたが、地震で落下しました。安全性を考慮し、あえて“はめ込み式”を採用したのですが、思いもかけない結果になりました。もし、保育中の地震であったならば……と、どこの園でも思われた事と思いますが、当園では、保育室は空間が広く、倒れる物や、落ちる物も無いものと考えていましたので、地震の場合、揺れている間は室内の真ん中に全員集まり、揺れが止まった所で外に避難するよう毎回、練習をしていましたので、空調機が落下している現実を目の当たりにし、本当に保育中でなくて良かったと何度と無く、胸を撫で下しました。</p> <p>今回の地震を教訓に、もう一度、安全性と言う事について考え、反省しなければと思っています。</p>					
再開日程	2月1日				
再開場所	園 舎				
人的被害	死亡	なし	負傷	園児 1名	
物的被害	一部損壊				
復旧状況	平成7年12月頃完了予定				

ルンビニ学園幼稚園

理事長	月岡 正隆	住所	宝塚市米谷2-4-28	
園長	月岡 正隆	TEL	0797-86-6754	
<p>震災以来毎日あくせくと過ごしておりますうちに早や半年がたちました。私共の園は仏教園で日頃から園児達にも“人間は大いなるものに抱かれて、生かされて生きているのです。このかけがえない命をいただいたことに感謝しましょう”と話しているのですが、この地震によって本当に、“今”という命の輝きが如何に尊いものかを認識させていただきました。物質文明におしつぶされて心がみえなくなっていた毎日の中で、物が失われた事によって浮上してきた人の心の優しさに胸をうたれた日々でした。</p> <p>如何ともしがたい自然の力によって、園舎も、お寺の本堂も倒壊しましたが、これも千年に一回のご縁、後ろをふり返らず、いただいた事を大切に自然のままに、歩んでいきたいと思っています。 (筆稿 月岡熙野)</p>				
再開日程	2月20日			
再開場所	3月11日より仮設園舎			
人的被害	死亡	なし	負傷	なし
物的被害	半壊			
復旧状況	平成7年12月完了予定			

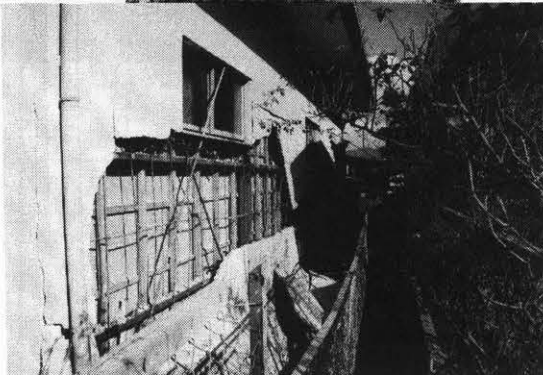
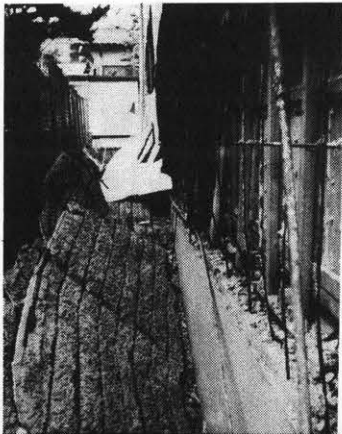

宝塚信愛幼稚園

設置者	協山ミキコ	住 所	宝塚市仁川高台2-1-1
園 長	高橋稜威子	TEL	0798-51-3310
<p>震災で幼稚園は使用不可能となり、園児とその一家五名がお亡くなりになりました。当時を回顧するところから手をつけてよいのか解らないまま、がむしゃらに走りまわっていた自分の姿が思い出されます。そんな中で園児の安全を第一に考えて園舎を解体する為に長期休園にふみ切りました。膨大な荷物を運び出したり、処分したりの困難な作業にカトリックの教会や幼稚園のボランティアの方々が助けて下さいました。他方心暖まる励ましや援助もたくさんの方々からいただきました。50名程の小さな「子どもの家」をなさっている方がバザーを行って遠路わざわざ持って来て下さいました。これだけのお金があればご自分の園の教具、教材を揃える事がお出来るのにと胸があつくなる思いでした。全日私幼を通して義援金、見舞金、補助金をいただき本当に感謝申し上げます。</p>			
再開日程	4月8日		
再開場所			
人的被害	死亡 園児 1名	負傷	なし
物的被害	半壊		
復旧状況	8月夏休み完了予定		

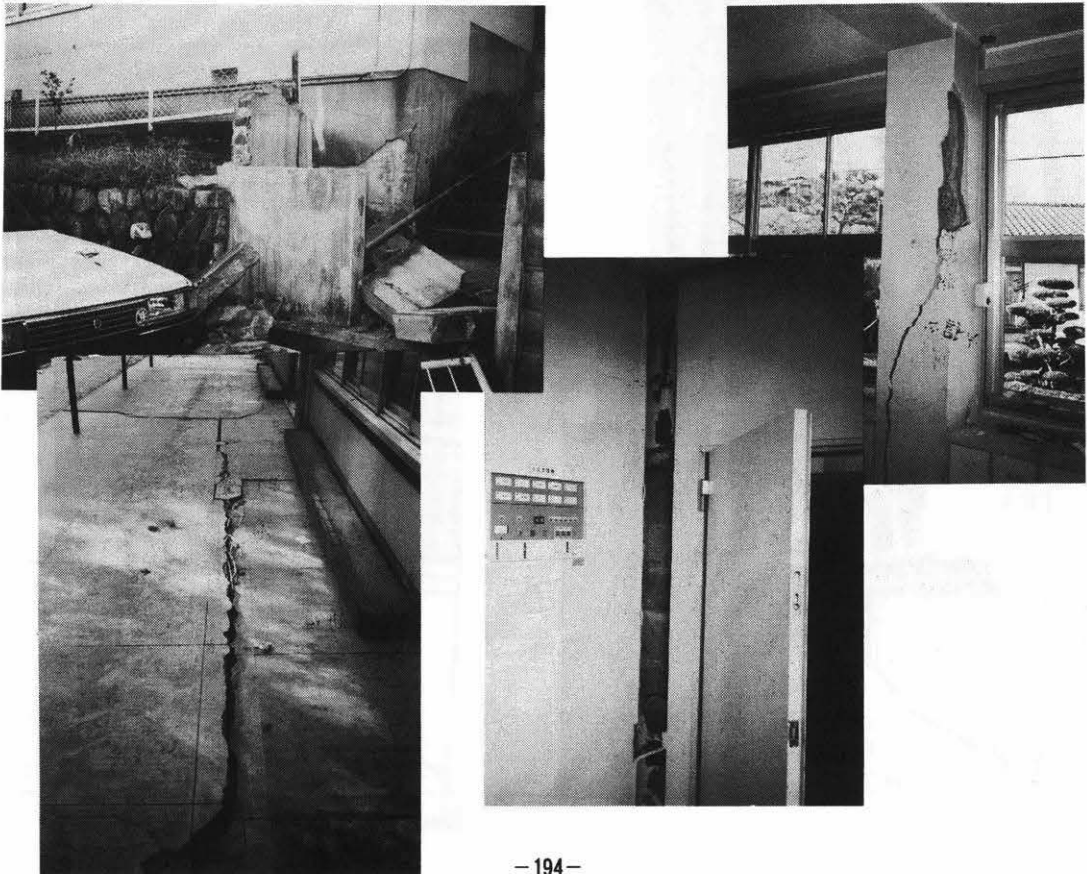

宝塚厚生幼稚園

理事長	仲原 晶子	住 所	宝塚市旭町1丁目2番35号		
園 長	藤原 克己	TEL	0797-86-3028		
<p>保育室の時計が床にたたきつけられ、5時46分を指して止っていた。あの朝、激しい揺れの中で生まれたばかりの孫と娘を助け出し家を飛び出した。ブロック塀は倒れ、屋根瓦は崩れ、漏れたガスのにおう中に近所の人達と立ちつくす。夜が明けてくるにつれ周囲の状況が見えて来た。幼稚園が心配になり、自転車でかけつける。水道管から水がふき出し、ガス漏れのおいがする。園内では、ロッカー、食器棚は倒れ足の踏み場もない。壁には亀裂が入ってはいるが大きな被害もなく、ひと安心。園児や職員のことが心配になり、自転車で安否の確認に走り回る。いたる所で家屋は倒壊し街の様子は一変してしまった。一瞬にして多くの尊い人命と財産を奪った自然の驚異を前にして、これがもし保育中に起っていたらどう対応できるだろうと思うと、日頃の危機管理の大切さを痛感した。</p>					
再開日程	1月23日				
再開場所	園 舎				
人的被害	死亡	なし	負傷	なし	
物的被害	軽 微				
復旧状況	平成8年9月完了予定・一部修理				

雲雀丘学園幼稚園

理事長	佐治 敬三	住 所	宝塚市雲雀丘4丁目1の3		
園 長	森永 一子	TEL	0727-59-7419		
<p>あの朝歩いて出勤した。電車の2区間である。人と車があふれていたが皆妙に静かであった。幼稚園に到着して園舎が真っ直に建っていたことと子供達が誰もまだ登園していないことにほととはしたが、仕事を開始すると同時に不安と支障が増大していった。通信・電気・ガス・水・暖房・交通機関のストップetc.</p> <p>子供達のことは勿論であるが、それを保護する人達はこういう事の体験の全くない世代である。どんなパニックが起きかとの心配もした。少しずつ状況が回復し園児に付添って来た保護者の口からは「よい体験でした。今までの生活を反省し、感謝の気持ちも湧いてきました。」との声ばかりで、助け合いの掛声には即反応し被災者も多かったのにその善意の盛り上りには感動した。</p>					
再開日程	1月21日				
再開場所	園 舎				
人的被害	死亡	なし	負傷	なし	
物的被害	軽 微				
復旧状況	補修・復旧完了済				

逆瀬川幼稚園

理事長	野木 定	住 所	宝塚市伊予志1-4-50	
園 長	野木 英爾	TEL	0797-77-0693	
<p>何が起きたのか理解できぬまま、暗闇の中で灯りを求めた。14日からの3連休、お正月以来ずっと休んでいる園児（里帰りのまま休んでいる）たちは出席するだろうか？との思いを持ちながら目覚めるはずだった。が、一瞬の出来事はすべてを崩してしまった。電話が通じない。市外からの教職員にも連絡がつかない。まして市内の教員には……日常あたりまえの事がすべてマヒしたのだ。園が気になり午前7時頃見廻った。昨夏、40周年記念事業のつもりで行なった塗装工事のおかげか、クラックなど大きな損傷はなかった。3日かけ園児宅を巡って無事な姿を確認できた時の喜び、そして「幼稚園大丈夫だったよ」と話した時の園児の嬉しそうな顔、地域により約二ヶ月の差はあっても修了式頃の平常どおりの生活。得る事が多かった平成6年の第3学期であったとふり返る。</p>				
再開日程	1月25日			
再開場所	園 舎			
人的被害	死亡	なし	負傷	なし
物的被害	軽 微			
復旧状況	8月夏休み完了予定 8/7～10の予定			

生成幼稚園

理事長	別所多嘉	住 所	宝塚市雲雀丘山手1丁目16-17	
園 長	辰井はつ子	TEL	0727-59-7105	
<p>1月17日早朝突如として起った直下型地震、思い出すのも恐しいあの揺れ方、暫くして電話のベルが鳴った。「ひどかったですね。今日は休園ですね。」西宮のこの教師の家は、足の踏み場もない程の乱れ方であったと思う。この日5名が幼稚園に集り対策を練った。翌18日、休園のお知らせのチラシにお見舞と、23日保育再開の言葉を入れて園児の家庭を訪ね回った。幸、保護者共々園児の健在を知って喜び合った。時に6時陽はとっぷりと暮れていた。22日には断水が解かれてホッとしました。日に日に登園児は増えていったが、余震をおそれ、避難生活をやむ無くされている家庭も未だあった。併し、卒園式は一週間遅れたが、無事全児揃って出来たことは大きな喜びであった。</p> <p>この度の大震災に際して、自衛隊出動の遅れた事は遺憾の極みである。</p>				
再開日程	1月23日			
再開場所	園舎・園庭			
人的被害	死亡	なし	負傷	なし
物的被害	なし			
復旧状況				

花屋敷幼稚園

理事長	多田 仁三	住 所	宝塚市口谷東2-3-9
園 長	村田 薫	TEL	0797-88-0554
<p>お蔭さまで、人的被害はなく、施設設備の軽微な破損で済みました。 当初は気づかなかった所にも被害が生じていることにおどろきます。 プールの水を入れますと、地震によるヒビ割れの影響でしょうか、ある一定の所まで減ってしまったのです。 梅雨に入って大雨が降りますと、今まで漏らなかつた所から雨水が漏って来たりもしました。 本当の被害状況なんて、1ヶ年が過ぎなければ分からないのかも知れませんね。 当初、子ども達も余震におびえた暮らし振りでしたから、元気づけるために遊具を購入したりもしました。 今でも、子ども達の遊びをみておりますと「震度5だ」と、地震に結びつけた会話がとび出しています。</p>			
再開日程	1月23日		
再開場所	園 舎		
人的被害	死亡	なし	負傷 なし
物的被害	軽 微		
復旧状況	8月夏休み完了予定 ガラス・洗面台、園舎、プールは未定		

宝塚武庫山幼稚園

理事長	石橋 恭平	住 所	宝塚市武庫山1丁目1番17号
園 長	石橋千枝子	TEL	0797-73-0200
<p>地震の怖しさはもちろん、命の大切さや水の有難さや、人の情の温かさなどなど、あらゆることがいろいろと言いきくされてもなお、あの日のことを自分の中に、どう位置づけして良いのかわかりません。 ウソのようと言おうか、夢の中のことのように言おうか、散乱した室内の整理や建物の修理などの物理的なことから、保育料の減免や復旧助成金の申請などの事務的なことまで、どれもとても非日常的な業務なのに、惰性的ように淡々とすませ、無気力、無感動になっている自分に気がつきません。今迄、自分なりに考えていたことや、守ってきたものの多くが、自然の力の前では全く無力であったことを思い知らされたからでしょうか。 今は、無理に「結論」めいたものを求めずに、この経験をもとに、新たな模索をゆっくりと始めたいと思います。</p>			
再開日程	1月30日		
再開場所	園 舎		
人的被害	死亡	なし	負傷 なし
物的被害	一部損傷		
復旧状況	8月夏休み完了予定		

宝塚南口幼稚園

設置者	喜多川基弘	住所	宝塚市南口2-4-4	
園長	喜多川京子	TEL	0797-73-6345	
<p>何しろ生れて初めての経験なのでとっさの時のための準備や心がまえは皆無。とりあえず園児や父兄に人的な被害がなかった事を感謝。</p> <p>日を追って阪神全体の被害を知るにつけ天災のすさまじさを実感、全壊・半壊・は園児の5分の1、一部損壊はほとんどの家庭がうけたにもかかわらずけがもなかったのが不思議な位であった。水の大切なことは3才児にもよくわかったとみえ水道のだしっぱなしは震災後急激になくなった。物の尊さ有難さもさることながら友人知人・そして見しらぬ方々からさえも多くの励ましや義援金物資の援助を頂き、忘れられがちだった人とのつながりやぬくもりを再認識したことだった。</p>				
再開日程	2月1日			
再開場所	園舎			
人的被害	死亡	なし	負傷	なし
物的被害	一部損傷〈市の判定は半壊です〉			
復旧状況	平成7年12月完了予定			



宝塚ふたば幼稚園

理事長	前田千栄子	住 所	宝塚市星の荘6番18号
園 長	前田千栄子	TEL	0797-84-7773
<p>突如予想もしなかった大震災に襲われ直ちに家庭訪問を行なった。全園児も全員無事との報告を受け、2月1日に開園の運びとなった。創立の入園式よりも緊張して2月1日を待った。園児達もどんな様子で登園するかと心配だった。子ども達は門をくぐると一目散に園舎を走り、久しぶりに友達とあう「地震こわかったね無事でよかったね」と交わす笑顔を見て暗黙のうちに心が通じて私は安堵した。</p> <p>園の周辺は殆ど全壊。どんどん家屋解体して、あたりはすっかり景色もかわった。</p> <p>当園は2階増築のため大きな柱があり、この柱さえなけりゃと何時も思ったけれどこの柱のおかげで園舎は残った。構造上大切だったと改めて考え直した。</p> <p>毎月の避難訓練を行ない今年は体験上今までにないほど皆真剣に参加したように思う。</p>			
再開日程	2月1日		
再開場所	園 舎		
人的被害	死亡	なし	負傷 なし
物的被害	一部損傷		
復旧状況	4月30日復旧完了済		

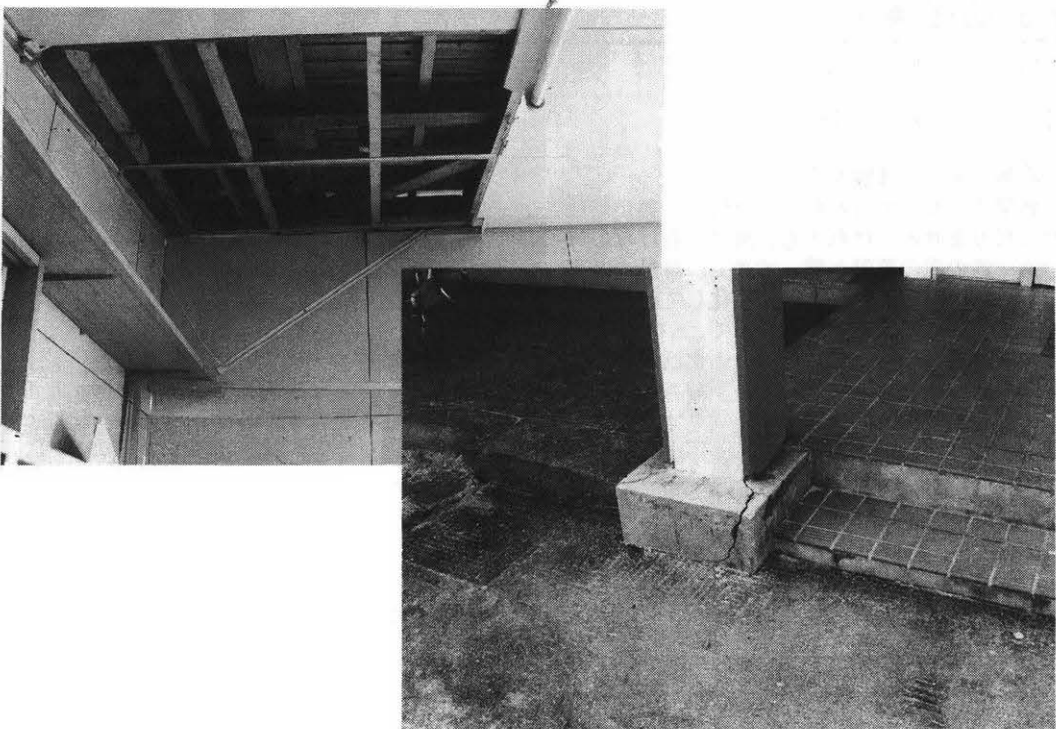

雲雀丘学園中山台幼稚園

理事長	佐治 敬三	住 所	宝塚市中山桜台1丁目1番1号
園 長	古谷祈世子	TEL	0797-89-1151
<p>宝塚市中山の山腹に立地する我園は幸にして、園舎内の被害は当初、多少の亀裂程度だった（その後全体を見渡せばいろいろな被害が出てきている）阪急中山駅から山本駅周辺は多数の犠牲者、住宅倒壊、ガス漏れ、道路陥没、電気、ガス、水道の供給が断たれた。電話は不通、保護者との連絡は取れず、地震発生当時は、カーラジオの情報で大変な出来事が起こった事を知った。しかし地震の全貌はつかめなかった。全園児の無事を確認出来たのは1週間後だった。平成6年12月末門戸厄神に引越のHさんは2週間消息が確認出来ず保護者からの連絡を待つしか方法がみつからなかった。職員2名被災、通勤に支障を生じた。保育の再開は一週間後より午前中自由登園※その後状況を見ながら平常保育を行ったが余震の続く中、大きな不安が3学期中続いた。地震でおびえる子供も多くいた。全てが予想もつかなかった経験だった。地震発生時刻が未明だった事、あれが保育中に起こっていたらと考えるだけでも恐ろしい。今後の危機管理の対策、見直しを強く感じた。 ※（ガス暖房不備の中寒さに震えながらの保育となった）</p>			
再開日程	1月21日		
再開場所	園 舎		
人的被害	死亡	なし	負傷 なし
物的被害	軽 微		
復旧状況			

野上幼稚園

理事長	木本 徹	住 所	宝塚市野上5丁目5-30
園 長	木本 徹	TEL	0797-72-5270
<p>阪神大震災の体験から 新聞やテレビで行われた「恐怖」の表現の仕方が先行して、自分自身の感想は何か陳腐に思われてなりません。けれども、誰にも負けないほどの怖さを皆が体験しています。 A…鉄の爪の悪魔が襲って来て、身動きできない恐怖、声も出ない。 B…わが町の風景が次第に変化して行く怖さ、まさかと思っていたのに解体される実家。 C…怖さに布団にもぐりこんで、やがて恐る恐る首を出したら屋根がなかったと言う話。 D…話題は地震。知らない人とも話が通じましたし、以来ご挨拶をするようになりました。 園長…当園の被害について、手続きの複雑さに申請をあきらめていました所、県の教育課から再三にわたり災害復旧補助金の申請をするようアドバイスを受けました。おかげで相当程度の補助を得られる見通しです。</p>			
再開日程	1月27日		
再開場所	園 舎		
人的被害	死亡	なし	負傷 なし
物的被害	一部損傷		
復旧状況	補修・復旧完了済		

めぐみ学園幼稚園

理事長	山本 信子	住所	宝塚市小林3丁目7-45
園長	山本 信子	TEL	0797-72-6151
<p>阪神大震災ではなにもかもが初めてであり、日頃の油断を思い知らされた。その場その場で対応の判断をせまられることが次々かつづいた。</p> <p>中でも通信(電話)の混乱は一週間ほどつづき一番困った。園よりはもちろん、相手からもだめ、無事かどうかの確認さえとれない。日頃手軽なだけに交通がマヒしているとどうにも動きがとれず、早朝6時頃の通話状況のよい時に一きょに連絡網をまわしたりと大変だった。一週間後かろうじて保育が出来るようにし、余震の不安の中、園を信頼して子供達を登園させておられる父兄の思いを感じながら、全園児の1/3、約120名の顔をみた時は一瞬言葉につまった。幸にして全園児、ご父兄、職員一同けがもなく無事で、しだいに登園児もふえてきた。今1月17日、18日を思いかえずと細かい時間や行動をほとんど覚えていない。それほどあわただしく時がかけぬけたのだと思う。</p>			
再開日程	1月23日		
再開場所	園舎		
人的被害	死亡	なし	負傷 なし
物的被害	一部損傷		
復旧状況	8月夏休み完了予定		

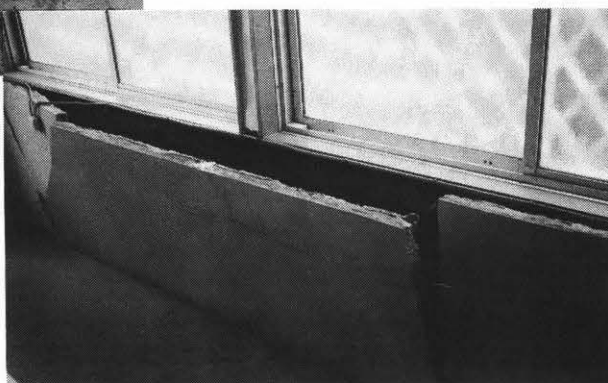
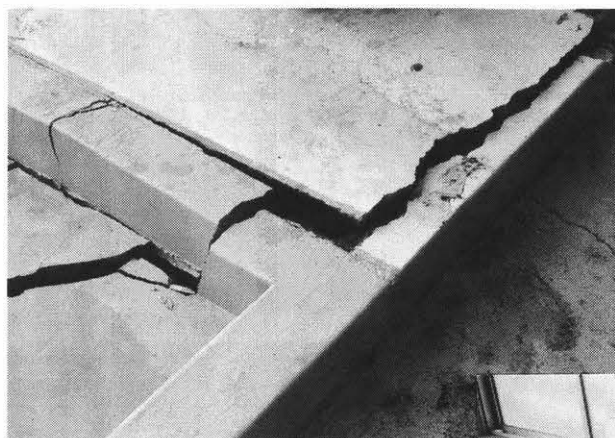

すみれ幼稚園

理事長	飯坂 辰一	住 所	宝塚市すみれが丘1-5-2	
園 長	飯坂 弘子	TEL	0797-85-8401	
<p>はじめてあのような大震災を経験し、水・ガスが使えず、又避難生活も体験しこれからの人生観がかわったような気がします。今までの阪神間は、大きな災害にもみまわれることも少なく、過ごしやすい所というイメージがありましたが、これからはそうもいかなくなると思います。1人1人がいつこのような災害がきても、それに対応できる知識や行動を身につけておかなければならないと感じました。またこの災害で多くの方々（日本全国世界の人々）からの暖かい支援を頂いたことは、決して忘れてはいけないことだと思えます。人間は、自分達が体験、経験をしなければ、その人達の立場に立てないことが多くありますが、毎日に生活の中で、自然に相手の立場に立てるような思いやりのある人間にならなければいけないと感じました。それが子供の頃から身につけば最高ではないかと思えます。</p>				
再開日程	1月24日			
再開場所	園 舎			
人的被害	死亡	なし	負傷	なし
物的被害	軽 微			
復旧状況	8月夏休み完了予定			



錦江幼稚園

理事長	津村 正敏	住所	明石市東仲ノ町3-5
園長	宮崎 達雄	TEL	078-911-5085
<p>思わぬ大震災で一番気になったことは園児の安全でした。安全第一で園舎の補修にかかりました。こうした中で心配なのは当園のような小さな園では補修にかかる費用の問題でした。余剰金を持たない目一杯の運営（経営ではありません）の中でやりくりしていましたが、そうした時、私立幼稚園協会から援助金を出されたことは感謝です。私立という中で共に幼児教育にたずさわっているものの連携を感じました。</p> <p>今日、幼児教育の公立化がすすめられている中で独自の教育方針をもつ私立幼稚園がその存在の意味を社会的にも認識を深めさせていくことが必要だとも思われます。今後こうした保育の取り組みの面でも連携していけたら幸いと思います。</p>			
再開日程	2月1日		
再開場所	園舎		
人的被害	死亡	なし	負傷 なし
物的被害	半壊		
復旧状況	8月夏休み完了予定		

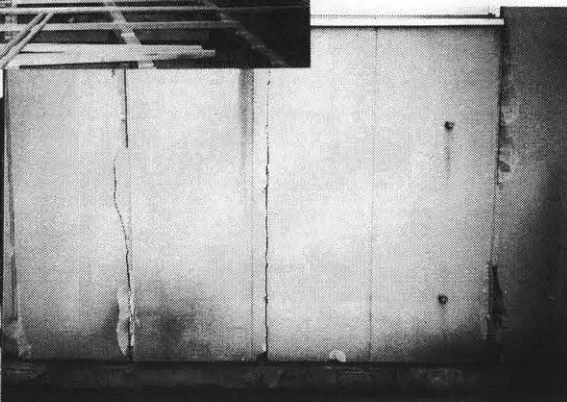
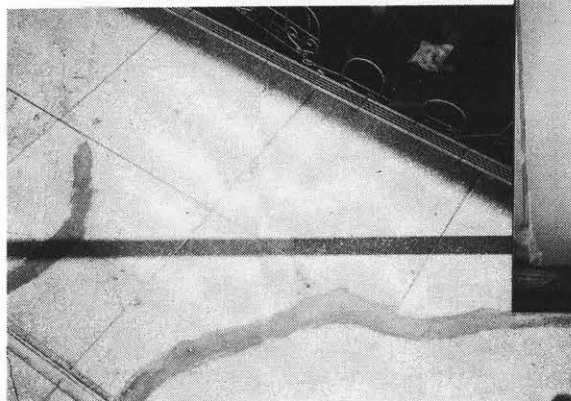

牧羊幼稚園

理事長	西川 正文	住 所	明石市太寺天王町11	
園 長	西川 正文	TEL	078-911-6208	
<p>地震発生の日、夜があけて、外に出て屋根を見て愕然としました。木造園舎の屋根も園地内にある園長宅の屋根も手がつけようもない程、瓦が崩れていたからです。ドアが動かなく、部屋に出入り出来なくなった箇所の応急処置をし、車でまわれる範囲をまわり皆が元気であることを確認した時の安堵感。あれから五ヶ月たった今も忘れられません。</p> <p>地震発生の日の翌日、幼稚園の母教会関係から次々と応援隊が到着。すぐ屋根にあがりブルーシートを張ってくれました。その素早さは「消防のレスキュー隊が来たのですか」と近所の人が驚く程でした。水はなく、夜、園長宅で体を横たえる応援隊の体は汚れたまま。友の「なさけ」に頭（こうべ）がさがりました。</p> <p>義援金、友の応援等、人の「なさけ」を再確認した地震でした。</p>				
再開日程	1月23日			
再開場所	園舎・園庭			
人的被害	死亡	なし	負傷	なし
物的被害	一部損傷			
復旧状況	8月夏休み完了予定			

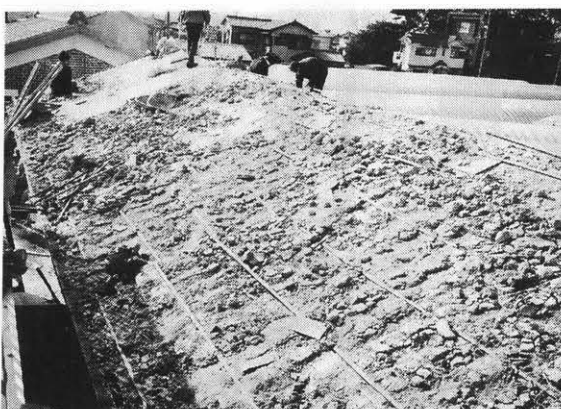
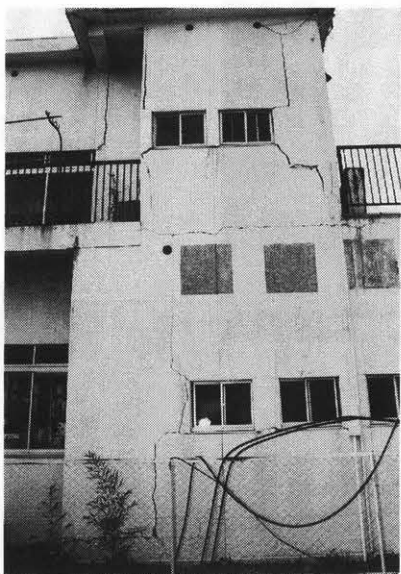

東播幼稚園

理事長	岸 泉	住 所	加古川市東神吉町出河原551	
園 長	梅本 妙子	TEL	0794-32-8511	
<p>1月17日、阪神大震災には、加古川地域もかなりのゆれがあった。壁が倒れ、水道の栓はこわれ、水浸しになった保育室。ぼつぼつ子どもたちが登園してくる時刻であるが、子どもの数はまばらである。電話はなりっぱなし。子どもが怖がりますから欠席させますとのこと。親がおびえて子どもと離れられない人もある。余震におそれる数日が続いた。</p> <p>1週間ほどは不安定な毎日であった。</p> <p>その中で神戸の災害の大きさに驚き、この地域の被害の少ないことを思い神戸への援助をしなければならぬことを話し合い、親にも呼びかけ、何回も義援金を送り届けた。被災の子どもも受け入れ保育に力を入れた。</p>				
再開日程	1月19日			
再開場所	園 舎			
人的被害	死亡	なし	負傷	なし
物的被害	一部損傷			
復旧状況	平成7年10月完了予定			

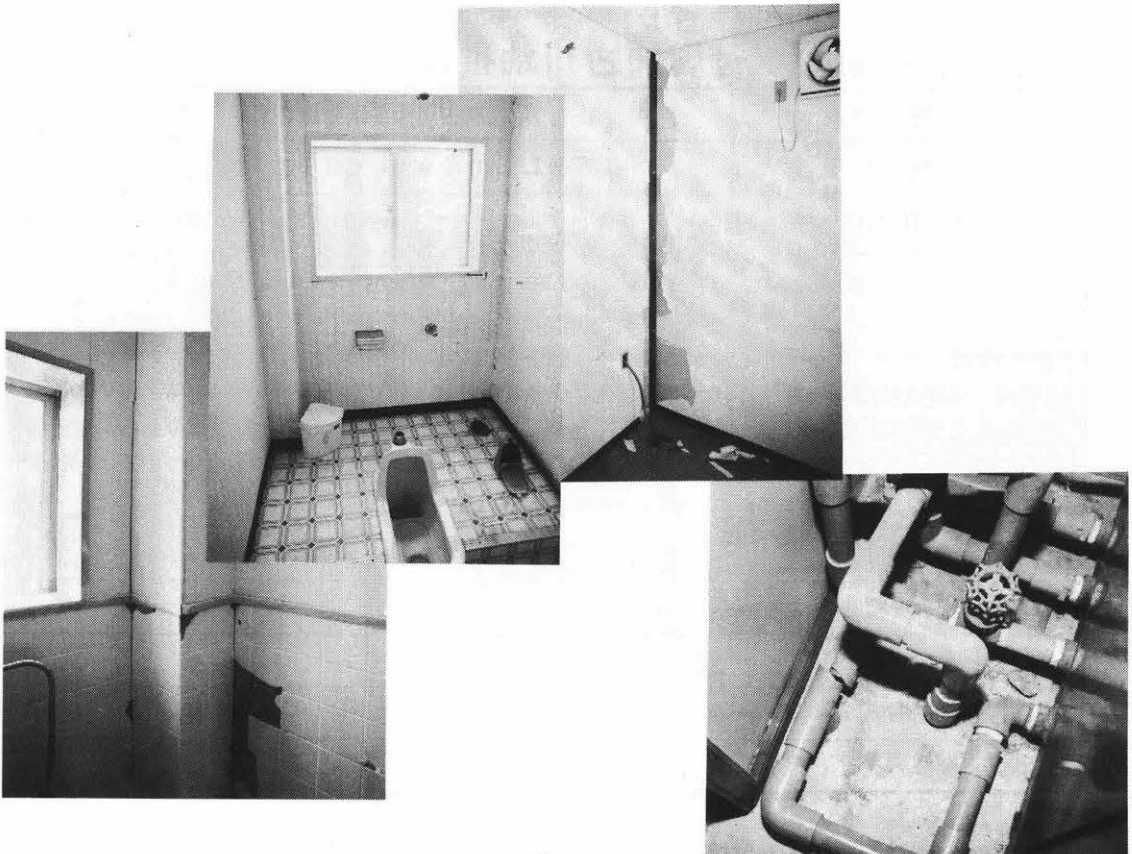

別府幼稚園

理事長	多木 和子	住 所	加古川市別府町新野区1201	
園 長	大西 淑子	TEL	0794-37-8176	
<p>1月17日の震災は、私の住んでいる所や、園はたいしたことがなかったが、長田区の友の安否が気がきではなかった。週末神戸にとび込んだ。友の家があるはずの所に、見るも無惨に焼けこげた残骸しか残っておらず、それでも涙の再開を果たすことができました。大学のクラブの仲間、他大学のクラブの薄いつながりまで、その友を案じて連絡をくれた。友の顔を知らない人からもお見舞い金が集まり30人近くになりました。金額よりも一人の友の事を皆んなが心配してくれた気持ちが私に伝わり、その心がとても嬉しくてたまらなく何にもかえがたい財産だと感じました。長田の友も、十二分に皆んなの心がわかってくれ、何もかも焼けてなくなっても、命がある限り、人の心だけが燃えてなくならなかったんだなあと、しみじみと話してくれました。</p> <p style="text-align: right;">教諭 松尾礼子</p>				
再開日程				
再開場所				
人的被害	死亡	なし	負傷	なし
物的被害	軽 微			
復旧状況				

兵庫女子短期大学付属加古川幼稚園

理事長	河野 申之	住 所	加古川市平岡町新在家字明神	
園 長	名嶋 悦子	TEL	0794-23-0756	
<p>平成7年1月17日、午前5時46分。大地震は、一瞬にして、地震の底へたたき落とし、自然の猛威に足がすくんだ。あたりまえと思っていたライフラインを絶たれてしまった。神戸で生れ、神戸で育った私にとって、このたびの阪神大震災には、茫然自失。昭和20年3月17日、神戸での大空襲で帯のような神戸の街がずたずたに寸断され、焼野ヶ原と化してしまった。その戦争の焼け跡で号泣して50年経った今、また同じ嘆きが神戸であろうとは。睦学園においても、須磨ノ浦女子高校の校舎壊滅、須磨幼稚園の周囲の惨状、そして園舎の損傷など最悪の事態となった。復興のために、人のぬくもりを糧に、みんなの力をを結集して救済に立ち上げらねば。人間の力をふりしぼって助け合わねば。「人を救うのは人しかいない。」幼ない子どもたちにも、自身の防災について、防災教育を真剣に考えたい。</p>				
再開日程	1月19日			
再開場所	園舎・園庭			
人的被害	死亡	なし	負傷	なし
物的被害	一部損傷			
復旧状況	補修・復旧完了済			

緑が丘幼稚園

理事長	吉田 常佳	住所	三木市緑が丘西4丁目14の3	
園長	吉田 常佳	TEL	0794-85-7838	
<p>思いもよらぬ大震災で、沢山の人や施設が大きな被害を受けました当園は、少し施設に被害があっただけで園児をはじめ保護者の方や職員全員無事であり大変うれしく思いました。テレビニュースなどで被害の大きさを知り驚くばかりでした。当園と親しい園が園舎が半壊状態になったと聞き荷物の整理でもとお手伝いにいきました。行く途中救援のトラックなど交通マヒ、いつも30分でいけるとところが5時間もかかり又途中建物が今にも壊れてきそうな危険状態で、ある程度はニュースで知ってたつもりですが、想像以上の光景で胸が痛み口では表現仕尽くせないものでした。又園に着くと園舎の様子は一変し以前の可愛らしい園舎はなく、壁など落ちて柱と壁のすき間から外の光や風景を見た時には思わず涙がこみ上げて来ました。荷物もあずかっていますが見るたびに胸が痛みます。一日も早く以前の幼稚園にもどることを祈願いたします。</p>				
再開日程	1月18日			
再開場所	園舎			
人的被害	死亡	なし	負傷	なし
物的被害	一部損傷			
復旧状況	8月夏休み完了予定			



日ノ本幼稚園

理事長	古屋 博規	住 所	姫路市南新在家5-16		
園 長	福西 愛子	TEL	0792-98-5977		
<p>思ってもいなかった大きな大きな地震を経験し教えられた事、考えさせられた事、等々一杯ありましたが、この地震の為に生命をなくされた方々、大変な被害をうけられました方々の一日も早い復興とお慰めを申し上げ、今後も忘れることのない様に覚えて心にとめ、姫路教会の行なっている支援活動を通して手伝いを続けたく思っています。</p> <p>悲しい出来事でしたが、嬉しかった事も経験させていただきました。それは、大変な思いで神戸の幼稚園からここ日ノ本幼稚園に来られた子どもたち5人を短い期間でしたが一時保育をすることが出来、子どもたちと共に「自分の事はばかりでなく、他の人の事も考えましょう。」と日頃話をしていることが実践されたことです。この貴重な体験が人として成長して行く中で生かされることを信じて感想とします。</p>					
再開日程	1月17日				
再開場所	園舎いつも通り・園庭いつも通り				
人的被害	死亡	なし	負傷	なし	
物的被害	軽 微				
復旧状況	補修・復旧完了済				

船場御坊幼稚園

理事長		住 所	姫路市地内町1番地		
園 長	瀧谷 昌	TEL	0792-92-3649		
<p> </p>					
再開日程					
再開場所					
人的被害	死亡	なし	負傷	なし	
物的被害	なし				
復旧状況					

フタバ幼稚園

理事長	稲井 篤子	住 所	姫路市飾磨区恵美酒五五番地	
園 長	森 昭吾	TEL	0792-35-0423	
<p>まさか、まさか、1月17日火曜日5時47分元気よく起き庭の甘い空気を吸って居間に入った時！ぐらぐら！とゆれた。これは一大事と思いすぐテレビを！NHKではすぐ放送された。震源地は淡路！4、神戸6…と同時に長田方面の火災の状況も入った！すぐデンワを取って淡路のY幼稚園へ通じた。ひたすら励ます言葉しかなく……須磨、長田、その他デンワ通じる所へかけ廻った。兵庫県庁へ協会事務局へ聞くのも涙が出てひたすら「頑張って下さい」「富士山のきびしい生きることをとたえにお互い頑張ろうー」と実話に一日元張りました。</p> <p>県知事の御活躍、この非常時に際しての県の職員の皆様総勢で御活躍されたことを表現出来ない心の暖かさや日々の復興に努力されておられるご様子に厚く感謝を申し上げ、被害された幼稚園の復興を心より祈ってます。</p>				
再開日程				
再開場所				
人的被害	死亡	なし	負傷	なし
物的被害	なし			
復旧状況				

マリア幼稚園

理事長		住 所	姫路市網干区浜田816-6	
園 長	ウエレバ・マリア	TEL	0792-72-4663	
<p>忘れもしないショッキングな朝でした。姫路は震度4。すぐテレビで情報を。その時に何千人もの尊い命の叫びがあったとは思いませんでした。今思っても「運命」とだけで済まされてよいのだろうか。どうぞ神様沢山のお恵みをおあげ下さいと祈りました。当園では、母の会全員が物資を出し合い、義援金を募り、少しでも私達の小さな心が届きますようにと活動しました。今まで地震対策というもの一回も実施した事なかった当園では、さっそく消防署に連絡し、ぐらっときた時、幼児達をいかに安全に誘導するか教えて頂きました。週に二・三回暇を見つけては練習。今では、「ぐらっときたら、机の下へ」と子供ながらに早く動けるようになりました。小さな3才児までが防災に力を注いで頑張ってくれる姿をみると、私達大人が「復興のシンボル子供たち」に励まされる気がしました。</p>				
再開日程				
再開場所				
人的被害	死亡	なし	負傷	なし
物的被害	なし			
復旧状況				

五字ヶ丘幼稚園

理事長	高橋美保子	住 所	姫路市西今宿 3 丁目18番30号
園 長	高橋美保子	TEL	0792-92-6059
<p>姫路は1月17日も平常通り保育ができ、その後に大震災の被害の大きさを知らされ驚きました。 さっそく防災クッションを手に入れ避難訓練をしたり、お話や紙芝居で心構えを勉強したりして、 子供たちの安全につとめています。</p>			
再開日程			
再開場所	園 舎		
人的被害	死亡	なし	負傷 なし
物的被害	なし		
復旧状況			

真愛幼稚園

理事長	山中 省三	住 所	姫路市書写828番地
園 長	山中 利子	TEL	0792-66-8577
<p>当日は平素に比べ早起きし、お手洗いから部屋にもどった途端、ドドーンと大きな地響きがして畳の上に座り込んだ。あゝ大きな地震だと直感し、夫を起した。台所の大きなテーブルの下まで行こうと思ったけれど、こわくて歩けず小さな応接間のテーブルの下へもぐったがテーブルが少々とび上がってかえってこわかった。テーブルの上に置いていた鉛筆けずり機（手でけずるもの）が床に落ち鉛筆のけずりかすのゴミがそこいらに散らかって約1.5mばかり向うの方へとんで行っていった。</p> <p>幸い姫路地方はこわい思いはしたけれど大した被害もなく有難かった。けれど阪神大震災の恐ろしさを充分見聞し、これを機会にいつも身近に非常食及び懐中電灯、預金通帳などを置いて、すぐとび出せる様、準備して寝むよう心がけている。</p>			
再開日程			
再開場所			
人的被害	死亡	なし	負傷 なし
物的被害			
復旧状況			

聖ミカエル広畑幼稚園

理事長	森井 宏和	住 所	姫路市広畑区小松町4-36	
園 長	古本純一郎	TEL	0792-36-3397	
<p>地震当日は、姫路地区でも渋滞がおこった為、スクールバスが遅れ、その対応でニュース等を見ることが出来ず、状況が把握出来なかった。</p> <p>夕方より、神戸に行き、お交わりのある園を訪ねて回ったが、避難所として奮闘中の園、一日も早い保育の再開を目指して努力されている園などを目の当たりにし、感激した。</p> <p>自園の教員、また保護者の方々も積極的に救援物資を集めてくださったが、災害の規模が大きく被災地の方々に、充分お役に立てなかったことは残念である。</p> <p>従来、自園でも各種の避難訓練を行ってきたが広範囲に大規模災害が起きた場合を想定しての対策を検討しなくてはならないと考えている。</p>				
再開日程	1月17日			
再開場所				
人的被害	死亡	なし	負傷	なし
物的被害	軽 微			
復旧状況	8月夏休み完了予定			

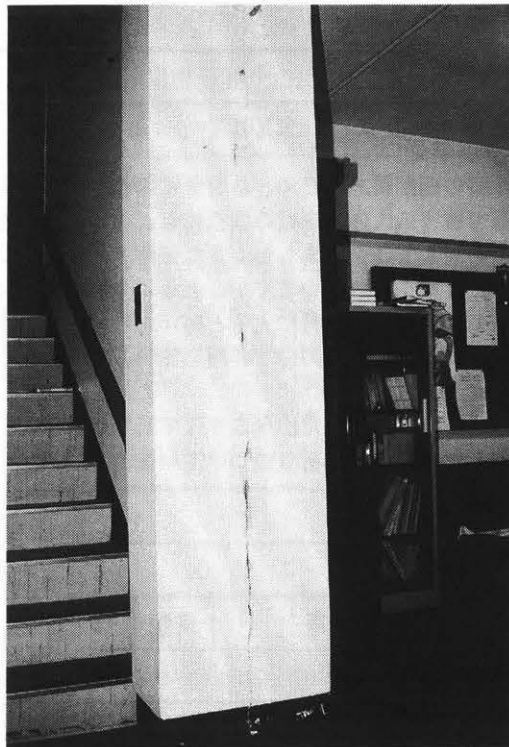

エンゼル学園幼稚園

理事長	古本 種子	住 所	姫路市梅ヶ谷町10-1	
園 長	古本 種子	TEL	0792-24-9000	
<p>このたびの兵庫県南部地震、姫路におきましては、幸いにして大きな被害もなく、当園の園児、関係者にも人的被害はありませんでした。1月17日当日、園舎を見回りましたが、壊れた所も見当たりませんでした。が、7月に入り、プール開きの際にプールにひびが入っている事に気付いたような事です。しかし、当園にも被災地からの転入があり、又、園児の御親戚の中に肉親を亡くされたり、家財を失われたりなどの話を聞きますと、被災者の方々の心情には胸がはりさける思いです。</p> <p>さっそくに、災害義援金として、西播地区から、1,662,000円、当学園から別途に208,809円を兵庫県庁へ持参しましたところ、県知事様より領収証を頂戴いたしました。被災地の一日も早い復興を心よりお祈り申し上げます。</p>				
再開日程				
再開場所				
人的被害	死亡	なし	負傷	なし
物的被害	なし			
復旧状況				

テレジア幼稚園

理事長	ルド・ゴーセンス	住 所	相生市栄町17-7	
園 長	エリック・スターレンス	TEL	07912-3-5141	
<p>テレジア幼稚園は、兵庫県の西端にあるため、おおきなゆれは感じましたが被害は全くありませんでした。TVニュース等で被害の大きさを目の当りにし、お年玉献金として集めていたお金の一部を翌日さっそく中央募金を通して送金しました。また毎年2月下旬～3月上旬にかけて世界中の恵まれない人々のための募金活動を行っていますが、今年は全額(753,850円)を震災義援金としてカリタス大阪を通して送金しました。3月に入ると毎年おひな祭りですさやかなお祝いパーティーをしています。今年も飲食をやめその分と各種調味料、インスタント食品等を現地の教会に運びました。</p> <p>同じ県内にありながらわずかな手助けした出来ませんでした。子どもを通して保護者の方たちの協力を得、毎日被災地の人たちのために祈りつづけています。</p>				
再開日程				
再開場所	園 舎			
人的被害	死亡	なし	負傷	なし
物的被害	なし			
復旧状況				

赤穂あけぼの幼稚園

理事長	安田 久雄	住 所	赤穂市上飯屋北15-7	
園 長	三宅 春子	TEL	07914-2-2497	
<p>私共の園は兵庫県の一番西側故、被害はありませんでしたが、阪神間の皆様に心よりお見舞申し上げます。当時は電話も道路も切断され、何をするすべもなく、唯祈るばかりでした。けれども他人ごとではないので、今私達にとって何が出来るのか積極的に皆様方からご意見が出て実行に移し、出来る事からしようと、子どもは子どもなりに、物を大切にしたり、辛抱して献金にまわしたり、お父さん、お母さん、職員も、ある団体にまじって炊出しに出かけ、喜んでいただき、感動を得ました。</p> <p>又園に於いても今まで火災訓練はするが震災訓練はおろそかにしていたが、改めて考え、一番安全な方法をとって度々訓練するようになりました。</p> <p>今被災者の子どもを受け入れておりますがまだまだ心のケアが必要です。</p> <p>月日が立つ程、労る心、強く生きる心を忘れないようにしたいものです。</p>				
再開日程				
再開場所				
人的被害	死亡	なし	負傷	なし
物的被害	なし			
復旧状況				

日ノ本学園短期大学付属幼稚園

理事長	前田 豊實	住 所	神崎郡香寺町相坂467	
園 長	川勝 清司	TEL	0792-32-4934	
<p>当園は幸いにして人的にも物的にも被害を免れ、一日も休園することなく保育を続けられたことを心から感謝します。しかし、大震災の被害状況が刻々と明らかになるにつれ、今回、子どもは紙一重の幸運に恵まれただけであると強く思われました。当地もまた、近くに山崎断層をひかえ、近い将来におけるその活動の活発化を警告する声もあります。今般の大災害を対岸の火事とせず、万一保育時間中にこのような事態が起こっても、園児、教職員の生命だけは最低限守れるように対策を講じ、常に心構えを持たねばならないと考えています。また、今回のこの不幸な出来事の中で多くの人々が示した思いやりの心、ボランティア精神を幼子たちに語り伝える義務も強く感じています。</p>				
再開日程				
再開場所	園 舎			
人的被害	死亡	なし	負傷	なし
物的被害	なし			
復旧状況				

佐用マリア幼稚園

理事長	代表役員 安田久雄	住 所	佐用郡佐用町佐用2847	
園 長	ヴァン・デ・ワール	TEL	0790-82-2147	
<p>当日早朝、いつにない大きな揺れに目を覚まされたが、特別何も変わった事なく、テレビを見る迄はこんなに大きな被害が出ている事も知らず、園児達も平常通り登園し、いつも通りの1日が始まりました。地震による影響は何一つなく1日も保育を休む事もなく今日に至っています。私達に何か出来る事はないか、少しでもお役に立ちたいと気持はあせりましたが、幼稚園関係からは何も情報が入らず、交通網は遮断され、かえってこちらの方が陸の孤島になった感じでした。被害に会った子供さんを短期間あるいは長期間受け入れ園生活を楽しんでもらえた事は何よりの喜びでした。炊き出しでも出会ったお年寄りの方達、大きな地震にも負けず頑張った子供達、募金に炊き出しに又表面に出ず縁の下の力持ちになった人々、人の心のやさしさを確認出来た様な出来事だった気持ちです。神に感謝です。</p>				
再開日程				
再開場所				
人的被害	死亡	なし	負傷	なし
物的被害	なし			
復旧状況				

愛の光幼稚園

理事長	福永 和彦	住 所	加西市段下町880	
園 長	水野 穰	TEL	0790-48-2733	
<p>1月17日の朝は地鳴りとともに目をさました。そのときの印象は「関西でも地震があるんだなぁ」という、今にして思えば実に不謹慎なものでしたが、その後、テレビなどの報道を通して伝えられる現実には、愕然としました。そのような想像を絶する困難のなかで、各幼稚園と園児達の被災状況の把握から、復興への具体策の取り組みに、只私幼の理事長を始めとして多くの先生方が奔走されたことを後に伺い、感謝の言葉もありません。</p> <p>愛の光幼稚園には、一時的に疎開された園児が1名、転入園された園児が1名おります。2人も園にすぐになじんではくれましたが、やはり園児全体の心に、震災は暗い影を落としているようです。物音や暗闇を恐がる園児が増えました。傷ついた魂の癒しが、今後の幼稚園の大きな課題であるように思います。</p>				
再開日程	1月17日			
再開場所	園 舎			
人的被害	死亡	なし	負傷	なし
物的被害	軽 微			
復旧状況	補修・復旧完了済			

柳幼稚園

理事長	柳 実郎	住 所	洲本市海岸通2-4-7
園 長	富永 裕子	TEL	0799-22-3208
<p>ゴォー!!地震だ。直感した。目をさましながら頭のどこかで「これは違う。デカイぞ。」と身がまえた。そのとたんドォーンという地響き。後はふとんを頭からスッポリかぶり、ただ地震がおさまるのを待つだけ。これから起こりうる風景が頭の中を駆けめぐった。</p> <p>本当は瞬時の出来事だったのだろう。が、私はその一瞬の事をビデオのコマ送りの風景のように今も覚えている。不思議な体験だった。</p> <p>幸いにして、私どもの町・園は震源地、淡路島にありながら、被害も比較的軽く、大変ありがたい事だと感謝している。この様な大自然の営みの前には、人間の無力を感じつつも、そこから立ち直ってゆく人間のすばらしさを垣間見た思いがする日々です。この体験を、日常生活の中で風化させない事、これが私たちの務めだと思う。</p>			
再開日程	1月18日		
再開場所	園舎・園庭		
人的被害	死亡	なし	負傷 なし
物的被害	一部損傷		
復旧状況	補修・復旧完了済		

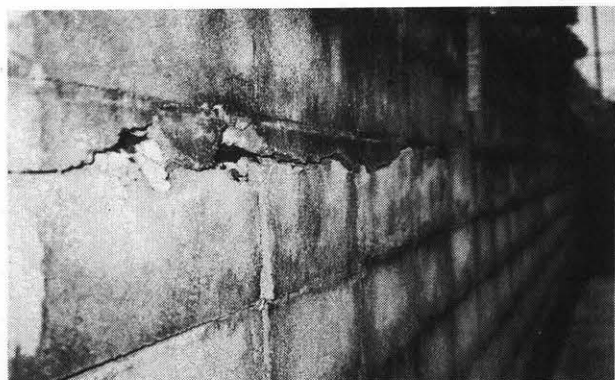

洲本被昇天幼稚園

理事長	佐藤 壽子	住 所	洲本市物部1丁目11番10号		
園 長	藤井 妙子	TEL	0799-22-2062		
<p>この度の大震災は淡路島が震源地でしたので、各地から沢山のご親切な電話やお便りを頂き、心から感謝しています。ここ洲本は案外被害も軽く、地震の翌日から保育もし、殆んど全園児が登園しました。しかし、北淡町、一宮町方面は被害がひどく、私ども職員の中にも家屋全壊の者がありました。保護者の方々は早速救援活動にのりだして下さり、被災者のために家庭用品を集めたり、タオルで枕カバーや風呂用マットを作ったりと、目まぐるしい日々が続きました。</p> <p>この度の災害の経験を通して強く感じましたことは、苦しみの中での助け合い、温かい心の盛り上がりの素晴らしさでした。人間にとって真に価値あることは物より心であるということを感じたのは、私だけではなかったでしょう。</p>					
再開日程	1月18日				
再開場所	園 舎				
人的被害	死亡	なし	負傷	なし	
物的被害	一部損傷				
復旧状況	補修・復旧完了済				

淡路さゆり幼稚園

理事長	志内 正一	住 所	三原郡南淡町潮美台1-26		
園 長	志内 正一	TEL	0799-52-0778		
<p>淡路島でも、南部の地域に位置した為、揺れは、大きく感じましたけど被害もガラス位のものでした。</p> <p>幼稚園周辺、通園している家庭の状況把握に努めましたが、返事は、「びっくりしました。大丈夫、食器が落ちた程度」という方々だったようで、みなさん無事だったことが確認出来ました。</p> <p>お蔭で保育もいつも通り行うことが出来ました。ちょうどこの日は、避難訓練実施日だったので子供達には刺激が強過ぎるかとも思いましたが子供達と話し合いやはり地震時の避難をしようということで行いました。</p> <p>個々の幼児の体験は、異なりますが恐ろしかったことは、どの幼児も同じようで、とってもしっかりと取り組み意義ある避難となりました。</p> <p>保護者の方々にもボランティア活動、義援金等に心温まる手を差し伸べて下さいました。</p>					
再開日程	1月17日				
再開場所					
人的被害	死亡	なし	負傷	なし	
物的被害					
復旧状況					

湊川女子短期大学附属北摂第一幼稚園

理事長	古林 尚夫	住 所	三田市武庫が丘4丁目10番
園 長	古林 尚夫	TEL	0795-63-7557
<p>1月17日のあの悪魔の様な地震、幸い我が園では人的被害は全く無く、物的被害も軽くて済み有り難く思っております。地震後1月末から、全壊された東灘区の園児と長田区の園児が遠い親戚を頼り当園へ短期通園されました。母親を亡くした子も割合元気でその子の笑顔に私達が涙したものでした。もしあの地震が保育中だったら、どのように対処していただろうか、あんな大きな地震だったら、きっと何をやる事も出来なかっただろう。そう思うと今回の地震はまだ保護者の手元にいる時間帯だったので有難かった。この様に軽かった地域でさえも園児達の動揺は大きく、不安を持たせないように職員達も気をつかい保育に当りました。本当に長田区東灘区西宮の被災地の方々の事を思うと胸が痛む思いが致します。今後、当園も安全面には一層の努力をしていく所存です。</p>			
再開日程	1月18日		
再開場所	園 舎		
人的被害	死亡	なし	負傷 なし
物的被害	軽 微		
復旧状況	補修・復旧完了済		

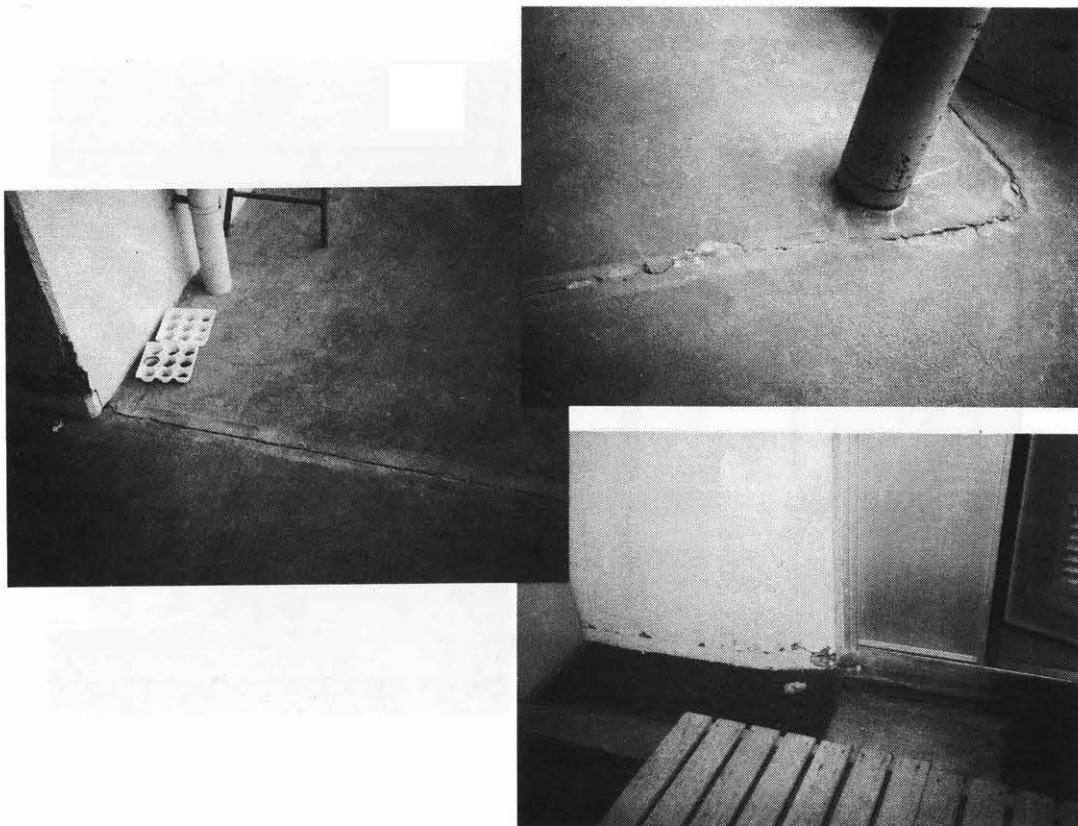

湊川女子短期大学附属北摂学園幼稚園

理事長	古林 尚夫	住所	三田市学園7丁目1-3	
園長	古林 尚夫	TEL	0795-65-8585	
<p>思ってもみなかった大地震！幸い我園の被害は軽微ですのだが、時間がもう少し遅れていたなら考えると、体が震えてきます。</p> <p>園児の家庭の方も、大きな被害は聞いてはいませんが、親戚の方が避難して来られ、皆んなで助け合って生活していく中で、子供達は、いろんな事を、学んだようです。</p> <p>私達も、避難訓練についてもう一度話し合いました。今までの訓練は、火災のを中心に考えがちでありましたが、今回のことにより地震時の避難方法を、話し合い実施しました。状況により方法は、異なってきますが、しっかり心に留め、これからの保育にあたりたいと思っています。</p>				
再開日程	1月17日			
再開場所	園舎・園庭			
人的被害	死亡	なし	負傷	なし
物的被害	軽微			
復旧状況	補修・復旧完了済			

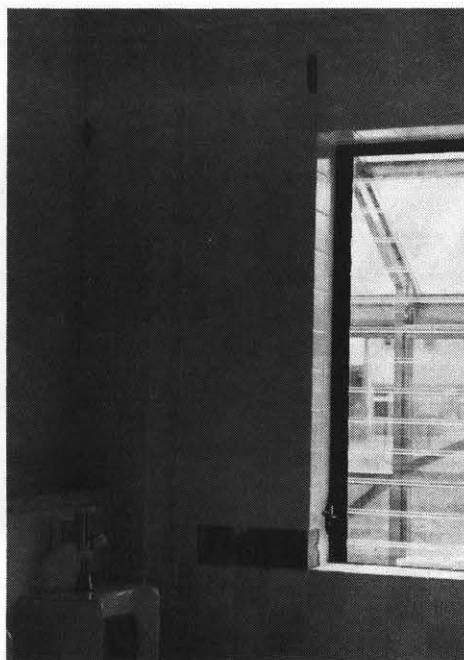

湊川女子短期大学附属北摂中央幼稚園

理事長	古林 尚夫	住 所	三田市すずかけ台2丁目16番	
園 長	前中 勇	TEL	0795-65-0051	
<p>我が園では人的、物的被害はほとんど無く、有難く思っております。地震当日から1・2週間は職員の交通手段が全ったく無く2名休み。また、被災地からの転入園、救援活動を願い出た親の対処、一番困ったのは、余震の続く部屋での保育等慌しく不安な思いで過しました。</p> <p>「保育中にもし地震等あれば」を議題に臨時職員会議を開き、話し合うのですが一番これが良い方法だという結論はいつも出ません。また保護者と園で行なった義援金も、学級会で取り上げ、皆様の心からのお金を届けたり、給食も避難所へ届けるため2月中頃まで短縮保育から簡易給食へ切り替えたり等、短かい時間に結論を出す事が多く、また、園児達が不安な折、担任も出勤出来ず、余計な不安を持たせないよう大変気を使いました。今後は、保育中に事故のないよう尚一層安全面に力を注いで行たい。</p>				
再開日程	1月17日			
再開場所	園 舎			
人的被害	死亡	なし	負傷	なし
物的被害	軽 微			
復旧状況				



ふじ幼稚園

理事長	山口 壮一	住 所	三田市富士が丘2丁目16番地	
園 長	平田 和子	TEL	0795-62-8122	
<p>一月十七日未明、突然襲った阪神大震災、わずか何秒間の間に生まれ育った町が見るも無惨な姿に変わってしまいました。</p> <p>その時、一瞬何が起ったのかさっぱりわからず恐る恐る窓を開けると土塀の臭いが鼻につき咳込むばかり、あたりを見渡すと霧が立ち込めたようにどんよりしている。</p> <p>これは大変な事が起きていると外に出て見ると甚大な被害に言葉もありません。</p> <p>その夜、避難所で、我が家が全焼したと人伝てに聞き、大きな悲しみを受けました。三日過ごした避難所での生活、お弁当や給水を待つ列の中で近所の人、知らない人達同志助け合いそれぞれ大きな物を一舜にしてなくしてしまった悲しみを乗り越えて行こうと、お互い励げまし合いました。</p> <p>幸いわいにして私は、勤務先の幼稚園に被害がなく何よりも園児達全員が何事もなく元気であった事が大変うれしく思いました。</p> <p>私の大切な大きな物をなくしましたが、毎日元気に登園して来る子ども達の明るい賑やかな声に励まされまた地域の方、保護者の方々の暖かい言葉に励まされ、一日も早く復興し元の生まれ育った町に帰って来れる事を祈ります。</p>				
再開日程	1月17日			
再開場所	園 舎			
人的被害	死亡	なし	負傷	なし
物的被害	軽 微			
復旧状況	補修、復旧完了済			



三田あさひ幼稚園

三田あさひ幼稚園

理事長	高澤 和男	住 所	三田市あかしあ台4-21
園 長	高澤 和男	TEL	0795-65-2436
<p>小難ですんだ当園にとりましても、未曾有の出来事でした。増してや、惨状の神戸の姿に接した時は悲しく、ただ茫然としたものです。故郷ですから。</p> <p>保護者、職員のうちにも阪神間出身者が圧倒的に多い事情もあって、支援活動には我がことのように献身的に取り組んでくれました。義援金はもとより、多くの救援物資（食品・日用品・衣類・絵本に玩具等々）を度々、直接に避難所へ届けました。大いに人の情を感じる時でした。</p> <p>壊滅的な街で、あたりまえと思っていたライフラインを断たれた生活を通して「人生観まで変わった」という話をよく耳にしたものです。</p> <p>「まさか……」の事態が起り得ることを痛感しつつ、まだまだ物心両面のお手伝いの必要性を感じている次第です。大きな犠牲を払いましたが、被災の街が確実によくなることを念じて。</p>			
再開日程	1月23日		
再開場所	園 舎		
人的被害	死亡	なし	負傷 なし
物的被害	一部損傷		
復旧状況	補修・復旧完了済		



三田さち幼稚園

理事長	真野 良子	住 所	三田市狭間ガ丘4-5		
園 長	真野 良子	TEL	0795-62-7117		
<p>この度の地震で当園は一部損傷ですみました。</p> <p>教師、園児共に元気でいられた事に感謝致しました。次々と報道されるいたましい現実を見てこの震災のひどい事、むごい事、全壊、半壊の今まで住んでいた家を見て呆然としてられるお年寄りを見て涙がこぼれました。私達でも何かお手傳出来る事はないかと父母の会にお願いしてお子様方の衣類をあつめて頂きその品々をお届け致しました。今回の様な震度の高い地震が再度来たとしたら、予知も出来ずどの様に子供を守ってやればいいのか、私達の出来る事は限られています。二度とこの様な地震のない事を願ってやみません。</p>					
再開日程					
再開場所	園 舎				
人的被害	死亡	なし	負傷	なし	
物的被害	一部損傷				
復旧状況	補修・復旧完了済				

やよい幼稚園

理事長	川田 長夫	住 所	三田市弥生が丘5-13		
園 長	川田 長夫	TEL	0795-59-2322		
<p>この度の大震災により被害に遭われました多数の方々につきましては、心よりお見舞申し上げます。弊園におきましては、震災による人的被害は無く、物的被害も比較的軽微なものでした。しかしながら、本震の後に続く余震、被害甚大である神戸方面に多数の身内知人を有する園児も多く心理的動揺は少なからず騒然とした状況でありました。そのような中で限られた情報を頼りに、誰にもわからない強度の余震の発生の可能性のある中正常保育に戻す過程において保護者と話し合い、園舎内や通園路での安全対策、緊急の連絡方法等々、あれほど面と向って非常時の対応を迫られたことは、多くの子供の命を預っているというこの仕事の厳しさとそれに対して積極的に協力頂いた周囲の方々の暖かさを改めて認識することができたと思います。</p>					
再開日程	1月18日				
再開場所	園 舎				
人的被害	死亡	なし	負傷	なし	
物的被害	軽 微				
復旧状況	補修・復旧完了済				

鶴之荘幼稚園

理事長	仲田 嘉介	住 所	川西市小戸1丁目15番13号		
園 長	乾 保男	TEL	0727-59-9159		
<p>幼稚園周辺では解体中の民家があちこちに見られなつかしい家並がなくなりさびしい毎日です。</p> <p>おかげで園の方はこれという被害もなく楽しく保育を続けております。保護者の中には8名程度被災証明を受けた方がおりますが人的被害もなく嬉しく思っています。</p>					
再開日程	1月20日				
再開場所	園舎・園庭				
人的被害	死亡	なし	負傷	なし	
物的被害	軽 微				
復旧状況	平成7年7月完了予定				

親和幼稚園

理事長	金田 勝	住 所	川西市霞ヶ丘1丁目3番10号		
園 長	杉山 嘉	TEL	0727-59-7008		
<p>あの忌まわしい阪神・淡路大震災から、早くも5か月過ぎました。傘寿に近い吾が身が過去味わったことのない恐ろしさを体験し今更のように驚くばかりでした。</p> <p>吾が家では屋根瓦がずり落ち、内外壁のひび割れ、家財道具の倒壊した状態に茫然としたあの日のことは生涯忘れられません。</p> <p>幸いに私学共済組合や兵庫県学校厚生会などから早々に温かいお見舞を戴き感謝の極みです。</p> <p>幼稚園の被害は比較的軽微でしたが、6名の園児の家屋が半壊しました。県当局の指示に従って保育料徴集猶予の措置を行っています。</p> <p>尚今回全日私幼連より園に対して温情のこもった義援金を頂戴いたしまして有難く厚くお礼申し上げますと共に被災園児たちに何かの方法でお見舞いに充てたいと思っております。ありがとうございました。</p>					
再開日程	1月20日				
再開場所	園舎・園庭				
人的被害	死亡	なし	負傷	なし	
物的被害	軽 微				
復旧状況	補修・復旧完了済				

平野幼稚園

理事長	塩川 和子	住 所	川西市水明台4-4-5	
園 長	塩川 和子	TEL	0727-93-5381	
<p>この大震災での本園の状況は、園舎鉄筋なので多少の亀裂や、数枚のガラスの破損の最小限にとどまり、翌日より園児達が元気に登園し短縮保育を行った。「こわかったね」「びっくりした!」とか「先生大丈夫だった?」と反対に尋ねてくれた。園は県の北東にあり、寒さ厳しい地域で、ガス停止の2週間暖房もなく、お茶も作れなかったが、寒さに負けず生活している園児達の姿を見て逞しさを感じた。保護者より「園に行かせている方が安心です」の声もあった。他園より2月中1名預り、体験した園児達やさしく迎え接して行き、後の別れが淋しいでした。6月に1名入園児があり、友達も出来笑顔も見られうれしく思う。最近も地震避難の仕方、紙芝居等入れると真剣な面持で聞いている姿は印象的である。最後に文部省や各地域の皆様からお気遣いを賜わり、うれしく存じます。お礼申し上げます。</p>				
再開日程	1月18日			
再開場所	園 舎			
人的被害	死亡	なし	負傷	なし
物的被害	一部損傷軽微			
復旧状況	8月夏休み完了予定と又は来年夏			



月影幼稚園

理事長	三木 有司	住 所	伊丹市中央2丁目8番30号
園 長	三木 正道	TEL	0727-75-0221
<p>難しかったことは、最大余震はいつ起きるのかという不安の中、保育再開の時期・方法、危険性のある通園路の再検討等の様々な問題を、他を頼ることなく、園独自の判断で、誤りなく速やかに決定しなければならなかったことである。</p> <p>嬉しかったことは、卒園生や他の幼稚園の先生から、思いがけないお見舞いをしていただいたことである。そして、園児や教職員の中で、最後まで安否の分からなかった教員の無事が確認できた瞬間の喜びは、今でも忘れることができない。</p> <p>感謝したいことは、協会役員の方が、ご自分の園、ご自身の家庭も大変な中で、兵私幼協全体の為に東奔西走して下さいましたことである。</p> <p>今後の課題は、地震が保育中に起こったとしても対応できるような態勢を作ることである。</p>			
再開日程	2月2日		
再開場所	園 舎		
人的被害	死亡	なし	負傷 職員 1名
物的被害	全壊…但し宗教法人からの借用部分（遊戯室・職員室・図書室・保育室1） 軽微…学校法人所有部分		
復旧状況	8月夏休み完了予定		



王たるキリスト幼稚園

理事長	パートラム・エン・シルバー	住 所	伊丹市梅ノ木5丁目3番1号		
園 長	山崎聡一郎	TEL	0727-72-2489		
<p>幸、園舎は大破以下で、数日後には短縮保育を開始することが出来ました。職員の中に、避難生活、又、軽傷者も出ましたが、無事だった職員で電話が通じない園児の家庭を訪問し、全園児の無事を確認出来、安心致しました。しかし2月になっても、2/3の出席数で避難されている家庭が多いでした。うれしいことに、園児の父兄が、自分達も被災者でありながら、早速、災害のひどい幼稚園へと義援金や物質の救援活動を開始され、多くの父兄の協力を得ることができました。園舎の、復旧工事も夏休み中に完了のはこびとなりました。災害の日から今日まで、各方面から、激励や、お見舞を頂き、深く感謝致しております。神戸方面より避難していた他園の児童も、神戸にもどられました。全幼稚園の一日も早い復興を願ってやみません。</p>					
再開日程	1月20日				
再開場所	園舎ホール他一部使用不能・園庭				
人的被害	死亡	なし	負傷	職員 1名	
物的被害	一部損傷				
復旧状況	ホール、教室、応急工事・8月夏休み完了予定				

ロザリオ幼稚園

理事長	別府 節子	住 所	伊丹市高台5丁目27番地		
園 長	城戸 忍	TEL	0727-82-3837		
<p>今さらのように自然の力の大きさと恐ろしさ、人間の無力さを痛感しながら、なすすべも、知らず、一日も早く精神的にも開放し落ちつける場をと園児達のために、あたふたとなっている時に、私幼協会の代表者の方々は各々の機関に働きかけ現地調査や義援金、助成金の獲得に奔走してくださり支援の大きな力を感じました。全国から贈られた義援金の中より120万円も配分して下さって感謝しています。ありがとうございました。</p> <p>大半の方が、大なり小なり物的、精神的に大きな打撃を受けているだけに、当園の保護者達も、出来ることから力になろうと積極的に善意ある援助の手が伸ばされたものですから「ロザリオ幼稚園に行かしていて良かった、子どもを送ってきてホッとする」「今迄にもまして遅しく張りきっています」とか「自制心を芽生えさせた言動」に励まされています。</p>					
再開日程	1月23日より				
再開場所	園 舎				
人的被害	死亡	なし	負傷	職員 1名・園児 2名	
物的被害	一部損傷				
復旧状況	補修・復旧完了済…ガラス、床せり上り、水道管～高架水槽間 8月夏休み完了予定…内外壁、給水施設一部（受水槽補修工事）屋上冷媒配管復旧工事				

西伊丹幼稚園

理事長	佐伯 聡子	住 所	伊丹市寺本5丁目373番地		
園 長	佐伯 聡子	TEL	0727-83-2531~2		
<p>六月、雨上がりの朝、通勤途上の歩き慣れた道に湿ったような空気の臭いが漂ってくる。解体の臭いだ。一軒、又一軒と見慣れた家が無残にも取り壊されていく。言いようもない淋しさに包まれる。被災から五ヶ月過ぎた今も、あのときのショックが身体や心の奥底に置き去りにされているようで時々、漠然とした不安感や憂鬱、倦怠感を感じたりする。不意打ちに襲って来た大地震が私たちに残していったものは数多い。</p> <p>否応無しに変えられていった街並み。だが、それ以上に大きく変わろうとしているのは人々の心だ。今までの傲慢な生き方を見直し、必死で謙虚な姿に生まれ変わらなければならないと思っている。「私から変わる」自然の流れに沿って変わっていきたい。そしてこの地域の中へ溶け込んでしまえるような園へと変わっていくつもりだ。</p>					
再開日程	1月23日				
再開場所	園 舎				
人的被害	死亡	なし	負傷	なし	
物的被害	一部損傷				
復旧状況	8月夏休み完了予定				

美鈴月影幼稚園

理事長	三木 有司	住 所	伊丹市昆陽字宮田10-1		
園 長	三木 正道	TEL	0727-81-0696		
<p>難しかったことは、最大余震はいつ起きるのかという不安の中、保育再開の時期・方法、危険性のある通園路の再検討等の様々な問題を、他を頼ることなく、園独自の判断で、誤りなく速やかに決定しなければならなかったことである。</p> <p>嬉しかったことは、卒園生や他の幼稚園の先生から、思いがけないお見舞いをしていただいたことである。そして、数日かかって、園児と教職員全員の無事が確認できた時は、本当にホッとした。</p> <p>感謝したいことは、協会役員の方が、ご自分の園、ご自身の家庭も大変な中で、兵私幼協全体の為に東奔西走して下さいましたことである。</p> <p>今後の課題は、地震が保育中に起こったとしても対応できるような態勢を作ることである。</p>					
再開日程	1月27日				
再開場所	園 舎				
人的被害	死亡	なし	負傷	なし	
物的被害	なし				
復旧状況	補修・復旧完了済				

白ゆり幼稚園

理事長	石川 大海	住 所	伊丹市春日丘3-50
園 長	垂 芙美	TEL	0727-82-3077
<p>「何だ」「地震だ!!」すごい地震だ!!と思った。然し家の中がひっくり返っているのは、普段の整理が悪いからだろう。玄関口や測溝が割れているのは我が家が古いからだろうとドアの開かない台所はそのままに家を出たのが6時半。宝塚で一人住いをしている娘のマンションをチラと見乍ら幼稚園へ着いたのが7時過ぎ。門前に勢揃いしていた運転手さんや、ラジオの情報をきき乍らともかく今日は一旦休園にしよう、市内の状況を見ようと判断した。あの阪急伊丹駅の惨状、今にも倒れそうなビル、押しつぶされた家々数日間がどの様に過ぎたのか今でも混乱している。そんなどん底の生活、“自然”の前での人間の無力さを知り、それ故にこそ美しい“人の生命”の尊さを改めて悟り、この大惨事を通して学ぶべき多くの課題を痛感した日々でした</p>			
再開日程	1月20日		
再開場所	園 舎		
人的被害	死亡	なし	負傷 なし
物的被害	軽 微		
復旧状況	8月夏休み完了予定		



最寄駅の惨状

いずみ幼稚園

理事長	石川 大海	住所	伊丹市荒牧清水35-1
園長	角家 福	TEL	0727-78-0122
<p>あの朝、よもやこれが当園の在園児「まあ君」だとは夢想だにできなかった。我が家から千メートルも離れていない隣町の出来ごとでともかく「家が壊れた！助けてくれ！」って近所の者が集まった。しかし崩れた家はどうするすべもなく口惜しいばかりで人間の無力さだけを思い知らされた。大好きだったお爺ちゃんと一緒に逝ったことがせめてもの慰さめだったのか。</p> <p>赤白のジャージ姿に身を包んだチビツラガーの遺影に思を馳せる時、多くの人々の尊い生命を奪い去り、積み上げた文化財を崩して行ったあの20秒間が、今でも悪夢のように思い出されて参ります。まあ君の教室に、一輪の花を飾りその遺影に全園児が小さな手を合わせ、まあ君の冥福を祈る職員の頬からも涙のあとが乾かない日々が続いた。誰を恨むでもない。精一杯仲良く生きたい！せめて今この瞬間を！と願うのである。</p>			
再開日程	1月20日		
再開場所	園舎		
人的被害	死亡 園児 1名	負傷	なし
物的被害	軽微		
復旧状況	補修・復旧完了済		

5歳児と父失う

今月末 夫婦「力合わせます」
宝塚

宝塚市で目撃された各「里町の事故発生」は、当然、震災で「うの」の事故現場の現場で、同乗者「大友おなほ」手を「なを失った。赤ちゃん

宝塚市で目撃された各「里町の事故発生」は、当然、震災で「うの」の事故現場の現場で、同乗者「大友おなほ」手を「なを失った。赤ちゃん



正士ちゃん（右）の遺影を手に「悲しみを超えて新しい生命を」と誓う赤野美幸さん（左）

天国のまあ君、赤ちゃん見守って

「宝塚市で目撃された各「里町の事故発生」は、当然、震災で「うの」の事故現場の現場で、同乗者「大友おなほ」手を「なを失った。赤ちゃん

「宝塚市で目撃された各「里町の事故発生」は、当然、震災で「うの」の事故現場の現場で、同乗者「大友おなほ」手を「なを失った。赤ちゃん

「宝塚市で目撃された各「里町の事故発生」は、当然、震災で「うの」の事故現場の現場で、同乗者「大友おなほ」手を「なを失った。赤ちゃん