

学生の皆さんへ

1995年1月25日

神戸親和女子大学学長
山崎 肇

このたびの大地震は、阪神間の広域に甚大な犠牲者と被害をもたらしました。被災された学生とご家族の皆さんに心からお見舞い申し上げます。大学はすべての在学生と教職員の安否を確認するために、最大限の努力を傾注しておりますが、連絡がとれずまだ未確認の人が相当数あります。ご本人はもとより、学友の消息をご存じの場合は、ぜひ大学宛にご一報ください。(TEL 078-591-1651 FAX 078-591-3113)

現在、阪神間および大学への交通路が遮断され、復旧にはなお相当数の時日を要する見通しです。また、在学生・教職員にも数百名にのぼる被災者があり、大学は教学活動を再開するために必要な対策と措置を全力をあげて検討中ですが、学生の皆さんもおたがいに励ましあい、キャンパスでの再会を期して友情のきずなを結んでください。学業生活をつづけるうえで困っている問題があれば、各指導教員その他教職員に遠慮なく相談してください。さしあたり大学の今後の日程につき、以下の点をお知らせします。

1. 予定されていた補講・集中講義(1月30日-2月2日)は中止する。
2. 定期試験(2月3日-2月17日)はすべて中止する。
3. 今年度の各科目の成績評価は、これまでの授業によって担当教員が所有している評価資料にもとづいて、受講者に不利にならぬように配慮しておこなう。したがって試験にかわるレポート等の提出は求めない。科目によっては、有資格者の単位認定を一律に「合格」とする場合がある。
4. 4年次生の卒業論文・研究に関する口頭試問は中止する。
5. 卒業式は予定どおり行う。実施要領の細目は決定後すみやかに通知する。
6. スキー実習・セミナーとともに今年度は中止。次年度年度の受講を配慮。(既納の参加費は4月以後、実習費は経理課、セミナー参加費は体育研究室で返金する)
7. 教育実習個人調査票の提出は期限(1月25日)を延期、2月28日迄に提出(郵送可)。
8. 入学試験と卒業式を予定どおり行うことを決定し、目下その実行をめざして最大限の努力をしているが、4月以降の大学の日程は検討中なので、決まりしだい全学生に通知する。

その他の必要事項も随時お知らせしますが、あくまでも大学が提供する公式の情報にもとづいて行動し、不確かな情報やうわさにまどわされぬように、可能なかぎり友人間の緊密な連絡を図ってください。

皆さんには多大なご迷惑をおかけしますが、大学教職員は一丸となってこの難局に対処し、一日も早く授業等の学生生活を復活させますので、かさねてご理解とご協力をお願いします。なお、現住所の変更、その他境遇の変化があった場合も、すみやかにお知らせください。

ご健勝を心からお祈りします。

1995年1月25日

教員各位

神戸親和女子大学 教務課

この度の震災にともなう授業、試験等の日程と成績評価をつぎのとおり決定しましたので、お知らせ致します。

1. 補講・集中講義・定期試験は中止する。
 2. 試験にかわるレポート等の提出は求めない。
 3. 各科目の評価は1月14日までの授業によって担当教員が所有している評価資料に基づいて行う。評価の方法は、基礎となる資料をどれくらいお持ちであるかの度合いに応じて、次のいずれかとする。
 - A. 各学生の評価資料を所有している場合
授業時の資料と定期試験の可能性を配慮した100点法の素点
 - B. 各学生の評価資料が充分整わない場合
次の①か②のいずれかによる
 - ①すべての学生を一律に「合格」とする
 - ②すべての学生を一律に「優」として評価する
- ①②いずれも1月14日までの出席時数不足者は評価しない。

大学の方針は以上のとおりですが、別紙文書を各学生宛郵送しております。ついては、成績報告票等を確実にお届けしたいと存じますので、郵送先を同封の葉書で確認させていただきたく、よろしく願い申し上げます。確認出来次第成績報告票等を発送いたします（期日等はその時点でお知らせ申し上げます）。

成績評価についてのお願い

神戸親和女子大学 学長

今年度の成績評価は、年度末試験抜きで行わざるをえない異常な事態となりました。学生の中には前期の不本意な成績を、後期の勉学によって取り戻そうと真剣に努力していた者も多数いると信じます。従って、各科目の成績評価にあたっては、前期のみの成績にとらわれず、後期の授業時の勉学状況と定期試験に向けたであろう学生の可能性を考慮され、今回の災害による学生の諸事情にご配慮の上、善処され、評価をしていただくよう、特にお願い申し上げます。

学生の被災状況

1月27日午後5時現在

回生	本人		家族		家		※避難している学生
4回生	無事	452	288	無事	211	123	
	怪我	0	1	半壊	35		
	死亡	0	0	全壊	14		
	小計	452	289	小計	260		
3回生	無事	457	260	無事	191	113	
	怪我	1	1	半壊	28		
	死亡	1	0	全壊	9		
	小計	459	261	小計	228		
2回生	無事	500	393	無事	309	156	
	怪我	1	0	半壊	48		
	死亡	0	0	全壊	9		
	小計	501	393	小計	366		
1回生	無事	488	354	無事	300	148	
	怪我	0	1	半壊	35		
	死亡	0	0	全壊	9		
	小計	488	355	小計	344		
合計	無事	1897	1295	無事	1011	540	
	怪我	2	3	半壊	146		
	死亡	1	0	全壊	41		
	小計	1900	1298	小計	1198		

※避難している学生には下宿生の自宅への避難も含まれている。

調査判明率

1回生100%	3回生100%	全体100%
2回生100%	4回生100%	
専攻科生100%		

下宿・貸家を求む

神戸親和女子大学では、本学
女子学生向けの下宿、貸家を
求めています。

学生が勉学するのに適した、
環境・条件を望みます。

ご提供下さる方は、至急左記
へお電話下さるか、直接、ご
来学下さい。



●神戸電鉄「神崎台」駅下車、東北へ徒歩約10分（バス3分）

☎六五一一一
神戸市北区鈴蘭台北町七十三一
神戸親和女子大学
学生部 学生生課
TEL. (〇七八) 五九一一六五二
FAX. (〇七八) 五九一一三一一三

被災されたみなさまに

謹んでお見舞い申し上げます。

学生・卒業生のみなさんへ

このたびの震災により在学生・卒業生をふくめた多数の親和学園の方がたとそご家族の方が被災されました。これらすべての被災者が直面しておられる事態に深く心痛し、心よりお見舞い申し上げます。お困りのことがありましたならば、大学にご相談下さい。被害を免れた学生のみなさんも、すべての被災者の方をぜひ支援して下さい。大学のすべての教職員・学生は、被災者のみなさんとこの困難を共有し、乗り越えていきたいと思

受験生のみなさんへ

入学試験は予定通り二月五日(日)実施します。被災地からの受験者には、試験場への経路をご案内しますので、入試課までお問い合わせ下さい。願書の提出後、住所・連絡先などに変更のある方は、入試課までご連絡下さい。

一九九五年一月 日

神戸親和女子大学
電話 (〇七八) 五九一一六五二
FAX (〇七八) 五九一一三一一三

発行：毎日・神戸新聞

1月30日から31日の朝刊で

拝啓 寒中お見舞い申し上げます。また併せて阪神大震災によってさまざまな災害をお受けになりました皆様に対し、心からお見舞い申し上げます。

さて、一月十七日に災害が発生して以来、在学生、教職員、非常勤講師など全員の安否を確認する作業、施設の損壊状況を確認する作業、入学試験を実施するための対策などに忙殺され、すずらん会の皆様、父母の会の皆様に御挨拶申し上げます。ことが気にかかりながら、本日まで延引いたしました。

たいへんおそくなりました。まことに申し訳なく存じます。なにとぞ悪しからず御寛恕くださいますようお願い申し上げます。

残念なことに在学生一名（国文学科三年次生 鈴木弘美さん）、非常勤講師一名（音楽担当の猪木聡子先生）が他界されました。謹んで哀悼する次第でございます。

施設は補修費概算数千万円の損壊を受けましたが、全体としては軽微と言うべく、卒業式、入学式、新年度の授業などには支障がない見込みで、まずは安堵しております。

きたる二月四日には特別選抜入試（一月二十一日の振替え）、二月五日には予定どおり第一期入試を実施すべく、万全の準備を整えて千余名の受験生を迎えることといたしました。

わたくしども教職員は一致協力してこの天災を乗り越え、今後の教育に遺漏なきことを期しております。皆様におかれましても有形無形にわたり一層の御支援をお寄せくださいますよう、お見舞いに併せてお願い申し上げます。

なお、学生の下宿を確保することが、この春は例年にも増して困難な状況となりました。この点につきましても御高配を得ますならば幸甚に存じ上げます。 敬具

平成七年一月三十一日

神戸親和女子大学

学長 山崎 肇

すずらん会 役員御一同様

父母の会 役員御一同様

受験生と保護者のみなさまへ

神戸和女子大学と山崎塾

1995年2月5日

阪神大震災によって被災されたみなさまに、心よりお見舞い申し上げます。

震災による物心両面にわたるご苦労と、交通路の悪条件にもかかわらず、試験場においで下さいまして、まことにありがとうございます。入学試験をこのような不測の事態の中で実施することになり、受験生と付き添いのみなさまに多大のご迷惑をおかけすることを、なによりもまずお詫び申し上げます。試験を予定通り実施し、無事に終了してお帰りいただけますように、教職員一同全力を尽くしますので、ご理解、ご協力をよろしくお願い申し上げます。

何かございましたら、会場内に係員を配置しておりますので、お気軽におたずね下さい。また、付き添いの方の控え室に、ご相談コーナーを設けておりますので、ご入学後の学生生活・交通事情等、ご心配の問題についてもご遠慮なくおたずね下さい。

なお、本学の施設・建物はほとんど大きな損傷を受けずに済みまし。4月に新入生をお迎えし、学生・教職員が力を合わせて前進してゆこうと、新たな決意のもとに目下準備を進めておりますので、ご安心下さい。

さて、このたびの震災で被災された受験生と新入生のみなさまには、次のような特別の経済的支援措置を行い、大学としての社会的責任を果たしたく存じます。

<被災された受験生に対する特別経済支援について>

1. 受験生

被災家庭の受験生については、本人の申告により、入学検定料を免除します。

2. 被災の程度 (学費負担者の死亡、生活基盤の崩壊、住居の全壊・半壊等) により次の措置を講じます。

①入学時納付金のうち、前期授業料は全額免除します。

②後期以降の学費については、学内外奨学金制度にて配慮します。

③入学時納付金のうち「入学金・施設設備費・教育充実費」は4年間の分割納入を認めます。

④その他、個々の事情に応じて配慮します。

1995年2月6日
神戸親和女子大学長 山崎 馨

在学生のみなさんへ

このたびの大震災により被災されたみなさまに心からお見舞い申し上げます。あまりに大きな困難に直面されていることを考えますと心が痛みます。なにとぞこの苦難にめげず頑張って下さることをお祈り致します。大学でできることがありましたら、どうぞご相談下さい。教職員・学生は協力しこの困難を乗り越えなければなりません。

被災学生のみなさんに以下のとおり経済的支援を講ずることとしました。遠慮なく大学・学生課、あるいはゼミの先生方にお問い合わせ下さい。

〔被災された在学生への経済的支援について〕

- ①被災の程度により、学内給付奨学金制度（別枠）にて前期学費の全額免除ないし半額免除します。
- ②学内外貸与奨学金制度にて配慮します。
- ③その他、個々の事情により相談に応じます。

大学も教職員一同、4月開講に向けて現在準備を進めています。また、それまでに一度学生のみなさんに大学に来ていただくことも計画しています。日程は決まり次第、お知らせ致します。

（下宿などのことも遠慮なくご相談下さい。）

神戸親和女子大学地震復旧対策本部組織表 (〇印は班長) (2月8日修正)

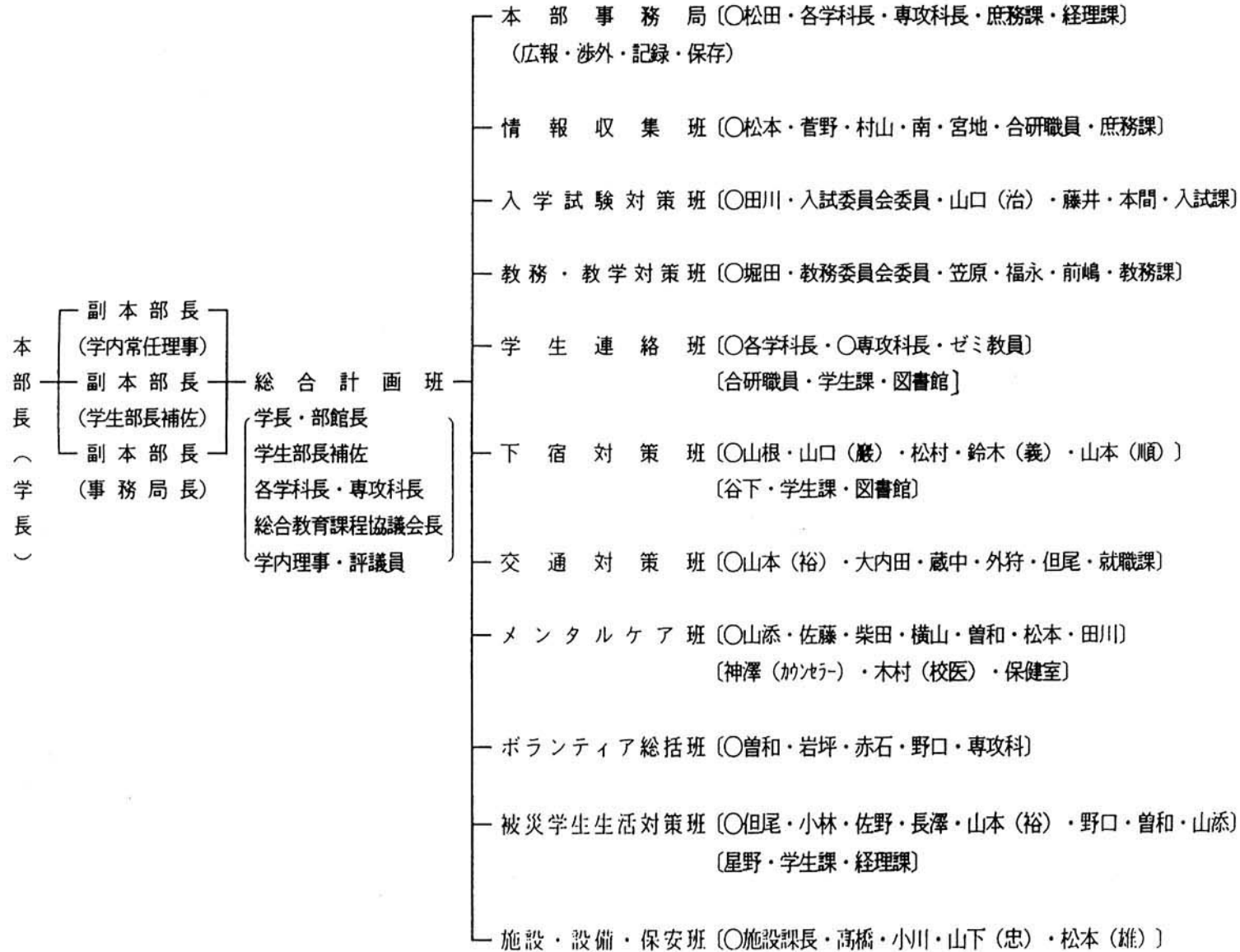

あきらめないで下さい。

<神戸親和女子大学も、被災受験生を応援します。>

せっかく、大学進学を志しながら、被災のため学費の都合がつかない方、あきらめないで下さい。本学では、被災受験生に対して、受験料を免除します。また入学後も前期授業料免除のほか、納付金分割、各種奨学制度等を設けています。詳細は、下記にお問い合わせ下さい。 まだ、間に合います。

第二期入試 3月9日(木)

出願期間 2月27日(月)～3月3日(金)

試験科目	国文学科	} 国語 I・II (漢文除く)	
	英文学科		} 英語 I・II・IIB・IIC
	児童教育学科		

試験場 本学・大阪(アベノYMCA予備校、浪速予備校)、岡山、姫路(JA姫路)

なお、教育専攻科入試は、3月12日(日)〔小論文〕に実施します。

神戸親和女子大学 入試課

神戸市北区鈴蘭台北町7-13-1

TEL (078) 591-1651

Fax (078) 591-3113

神戸親和女子大学の 全学生のみなさんへ

震災からほぼ一カ月、私たちの大学は新学期の授業再開にそなえて鋭意準備をすすめております。被災により今なお不自由な生活に耐えている方がたもありますが、無理のない範囲で、各学科のみなさんは学年別に次の日程により登学して下さい。

1年次生 ▼ 2月28日(火) 13時
2年次生 ▼ 2月27日(月) 13時
3年次生 ▼ 2月23日(木) 13時
4年次生 ▼ 3月10日(金) 13時

■当日の主なる予定

- 各学生の現況調査、新年度の予備登録、被災学生に対する特別支援措置の説明、その他生活相談の受付。
- 日本育英会の奨学金を希望の被災学生は、至急電話で学生課に連絡のこと。
- 現在利用できる大学の施設(希望者は活用されたい)。
図書館、情報処理室、ピアノ練習室、グラウンド
- 遠方に帰省・避難している学生、被災による生活・交通事情のため登学できない学生は、学生課に連絡のこと。

〒651-11 神戸市北区鈴蘭台北町7丁目13-1

神戸親和女子大学

TEL 〇七八(五九一)一六五一
FAX 〇七八(五九一)三一三

1995年2月13日

〇〇学科〇年次生各位

神戸親和女子大学

震災より早くも1ヶ月近く経ちました。大学も日々平常に戻りつつあります。そこで、下記の通り一度学生の皆さんに登学していただくことになりました。

避難所生活等で大変な人もおられるでしょうが、無理のない範囲で、できるだけ元気な顔を見せていただきたいと思います。

記

日時 2月27日(月) 13:00～
場所 311号教室
内容 ◇大学の状況説明
◇学生証の交換について
(3×3cmの証明写真1枚・学生証持参)
◇学科からの連絡事項
演習I(ゼミ)予備登録の確認 ほか
上記終了後 ゼミごとに集まります

- ◆学生課で罹災学生の生活相談を受けます。
- ◆被災者に対する日本育英会の奨学金を希望する学生は至急学生課まで電話連絡してください。
- ◆遠方へ避難中の学生、被災もしくは交通事情により来学できない学生には、別途郵送にて、当日の連絡事項等をお知らせ致します。

ボランティア班報告

1995年1月17日の大地震以来「何か私たちにできることは」という思いから、有志が集まりボランティア活動が始まった。4回生の渡辺清子さん、米田紀子さん、藤原雅美さん達を中心として募金活動を始めた。鈴蘭台駅、明石駅等に立ち、声をからして道行く人に呼びかけた結果308,171円の義援金が集まり、それを神戸新聞社に寄託した。

その他、個人的には救援物資の区分け、炊き出し等のボランティアを交通事情のゆるせる範囲で活躍。そして、洗濯機を東灘方面の避難所へ寄贈するため10台確保。

震災から1ヶ月過ぎ小学校での授業も再開された。しかし、学校も体育館や教室が避難所になっており、校舎も充分でない。授業が平常通りに戻るにはまだまだ時間がかかりそうである。避難所で暮らす子ども達自身もストレスがたまって極めて不安定な精神状態であろう。父親は仕事にでかける。母親も日々の生活確保におわれ、子どもと共に語りあったり、遊んだりする暇などあるはずがない。そこで「今、何か私たちにできることは」と問いなおした。2月18日(土)10時30分から有志が集まり会議を開いた。香曾我部秀幸(児教・美術担当)先生をアドバイザーとして意見を出し合った。その結果、子ども達と何らかのかかわりを持ちたいと希望する学生が多いことから、子ども達と共に遊んだり、話したりできるスキンシップの場となる「青空保育園」を開いてはどうだろうということになった。

この案から「神戸親和女子大学青空保育園キャラバン隊」を結成。

さっそく専攻科の池内敬恵さん、大中美樹さん、英文科の一木良子さん、難波昌子さんがその日の午後避難所を尋ねた結果、神戸電鉄、長田駅より歩いて20分の片山児童館にボランティアの手がいることがわかり、現在、片山児童館を拠点として「神戸親和女子大学青空保育園キャラバン隊」の活動が始まった。その他、兵庫区湊川公園周辺においても活動が3月2日(木)より始まった。なお、近々灘区成徳小学校でも活動する予定である。

2月23日(木)の3回生の登学日にこの活動への参加を募ったところ、14名のボランティア活動者が増えた。

2月27日(月)の2回生の登学日には17名の参加者が増え、今後の活躍が期待される。

活動は子ども達と遊ぶことばかりではない、子どもと遊ぶのが苦手な人は、片山児童館の避難所では他にも仕事があり、まだまだ手が回りそうである。

ボランティア活動は、無理のないように長期戦で活動したいと考えている。

その他、個人的に多くの避難所で活躍している学生がいる。

1995年2月23日

3年次生各位

学生部就職課

今後の就職活動について

兵庫県南部地震の被災に対しまして心よりお見舞い申し上げます。

このような災害時ではありますが、皆さんにとっては大切な就職活動の時期となりました。阪神間の各企業の中には、昨年来の不景気に追い打ちをかけられた状況で、募集を停止するところも多数出てくる可能性があります。又、他府県においても、被災地区に支店等を持つ企業や得意先が被災地区に集中している企業は、業績が一段と悪化しており、同時に募集停止に陥る心配があります。このように今後の就職活動は大変厳しい展開が予想されます。しかし、最初から諦めの気持ちで始めるのではなく、絶対に就職するんだという強い信念を持って活動してください。就職課でも出来る限り応援致します。平常通り開室し、勤務していますので、登学可能な学生はいつでも利用してください。

尚、講義が再開されるまでは、下記の項目を参考に活動してください。

1. 資料請求について

- (1) 被災地区の企業に請求する場合は、必ず「震災お見舞い」の文章を前につけること。
- (2) 神戸の企業にとらわれることなく、通勤可能な地域を念頭におき、企業を選択していくこと。
- (3) 冒頭に記載したとおり、募集を停止する企業が多数出てくる可能性があるため、出来る限り多くの企業に対し請求すること。(現4年次生内定者でさえ、平均100社以上出している。)
- (4) 1～2週間経過しても返事のない企業に対しては、自分の出した請求ハガキが届いているのかどうか電話で尋ねること。(そのために、何月何日に送付したかわかるよう必ずメモをしておくこと。就職ノートをつくるのが

望ましい。)又、届いているようであれば、いつ頃資料をお送りいただける予定なのか尋ねること。その時の相手の反応で、今後応募ができる企業であるのかないのか把握すること。尚、企業は被災の事後処理を含め、大変忙しい時期にあるので、それらを念頭に失礼のないよう電話すること。

- (5) 被災により移転している企業もあるので、注意して送付すること。(新聞等をよく読んで情報を収集しておくこと。)
- (6) 地震以前に被災地区の企業に資料請求した学生は電話等で再度問い合わせること。

2. 個人面接について

個人面接が終わっていない学生は申し出てください。登学可能な学生については、随時行います。登学できない学生については電話で指導します。電話の場合、履歴書の書き方指導を受けたい学生はあらかじめ郵送ください。

尚、個人面接を終えた学生も相談したいことがあれば来室するか電話で問い合わせてください。

3. 模擬面接について

模擬面接は3月27・28・29・30・31日、4月12・13・14日に実施します。1日を5班(10時～11時、11時～12時、13時～14時、14時～15時、15時～16時)に分け、各班とも定員を2名とし集団面接を行います。登学可能な学生で希望する者は、来室するか電話で申し込んでください。随時受け付けますが、各班とも定員になり次第締め切ります。(先着順)

尚、登学できない学生については、講義再開後に模擬面接を行います。日程は現在のところ未定です。掲示でお知らせします。

4. 総合就職テストについて

現在、カリキュラムの関係で未定です。講義再開後に掲示でお知らせします。但し、就職ガイダンスでも話しましたが、一昨年あたりから一般常識・

時事問題・小論文等の筆記試験のウエートが高くなってきています。新聞を読む、TVでニュース番組を見る、一般常識問題集で訓練を積むなど日頃から努力するよう心がけてください。

5. 公務員講座について

春期休業中に3日間の日程で実施する予定でしたが、交通の便やカリキュラムの関係で実施が不可能となりました。各自で市販の参考書・問題集を活用するなど対応してください。

尚、公務員の面接試験については、前述3の模擬面接時に指導しますので申し出てください。

6. 就職ガイダンスについて

講義再開後に実施します。日程は掲示でお知らせします。

7. 情報の収集について

登学できない学生のために本学の講義が再開されるまでの間、下記の大学から資料閲覧室利用の許可を得ています。訪問した際には、担当者に挨拶をすることは勿論、神戸親和女子大学の学生であること、自分の学年、氏名を告げるなど、失礼のないよう行動してください。尚、断水の続いている大学もありますので注意してください。

- 神戸学院大学 〒651-21 神戸市西区伊川谷町有瀬518
電話 078-974-1551 (就職担当者 藤田様)
- 武庫川女子大学 〒663 西宮市池開町6-46
電話 0798-47-1212 (就職担当者 多賀谷様)
- 園田学園女子大学 〒661 尼崎市南塚口町7-29-1
電話 06-429-1201 (就職担当者 小田様)
- 大阪国際女子大学 〒570 守口市藤田町6-21-57
電話 06-902-0791 (就職担当者 中野様)

- 姫路学院女子短大 〒679-22 神崎郡福崎町高岡
電話 0790-22-2620 (就職担当者 八木様)
- 大谷女子大学 〒584 富田林市錦織志学台
電話 0721-24-0381 (就職担当者 須郷様)
- 甲南女子大学 〒658 神戸市東灘区森北町6-2-23
(9:00~15:00まで) 電話 078-431-0391 (就職担当者 楠本様)
- 京都女子大学 〒605 京都市東山区今熊野北日吉町35
電話 075-531-7060 (就職担当者 林様)
- 神戸女子大学 〒654 神戸市須磨区東須磨青山2-1
電話 078-731-4416 (就職担当者 道下様)
- 大阪樟蔭女子大学 〒577 東大阪市菱屋西4-2-26
電話 06-723-8181 (就職担当者 高杉様)
- 流通科学大学 〒651-21 神戸市西区学園西町3-1
電話 078-794-3555 (就職担当者 高橋様)

尚、これらの大学以外にも各地の公共職業安定所の学卒コーナー、学生職業情報センターなどが利用できます。又、神戸・大阪など一部の商工会議所の図書室では学生に資料の閲覧を許可しています。開室日等の関係もありますのであらかじめ各商工会議所に問い合わせてください。(就職のしるべに主要な公共職業安定所や商工会議所の住所・電話番号を記載しています。)

8. 地方出身学生について

阪神地区の企業は大きな被害を受けています。このような時だからこそ、もう一度地元の企業に目を向けてみてはどうでしょうか。それらの企業は地元には本社を置く企業だけではなく、東京や大阪に本社があり、各地方に支社、支店、営業所等を置いている企業もたくさんあります。就職情報誌をもう一度見直してください。又、講義が再開するまで、資料請求、地元の公共職業安定所を利用しての情報収集、地元の商工会議所などが主催する就職セミナー(業界セミナー)等への参加など積極的に行動してください。

以上

別紙) 時間割表

お知らせ

本学では、阪神大震災により交通機関が分断され、通学に従来より多くの時間を要することを考慮し、本年度の前期に限り特別な授業時間帯で講義を実施することにしました。

学生の皆さんには、ご迷惑をおかけしますが、ご協力をお願いします。

以下のことに十分注意して、履修登録、講義に臨んでください。

記

○月曜日～金曜日 と 土曜日 の授業時間帯が異なります。

○次項の補講を持つために、前期に限り90分講義とします。

○4/17～5/13 までの間、月曜日～金曜日について、1時限のみ休講とします。

この間の講義(約3回)について、9/11～9/14の間に補講を集中講義で行います。

一部の科目については、夏期休業中に補講を持つ場合もあります。

いずれも、時間割が決定しだい掲示にてお知らせします。

(土曜日は1時限から 10:00 始まりで、行います。)

○5/15 以降は、1時限を再開し、9:00始まりとなります。(予定)

○登学した日は、必ず掲示板を見る習慣をつけてください。

		10:00		11:30		12:20		13:50		14:00		15:30		15:40		17:10	
		10:40		12:10		13:00		14:30		14:40		16:10		16:20		17:50	
		10:35		12:00		12:40		14:05		14:15		15:40		15:50		17:15	
臨時 [4/17~5/13] 休講		1				3				4				5			
前期 [5/15~] 予定		9:00		10:30		12:00		14:30		14:40		16:10		16:20		17:50	
後期		9:00		10:30		12:00		14:05		14:15		15:40		15:50		17:15	
	コ-F	授 業 科 目	担 当 教 室	備 考	コ-F	授 業 科 目	担 当 教 室	備 考	コ-F	授 業 科 目	担 当 教 室	備 考	コ-F	授 業 科 目	担 当 教 室	備 考	
一 年 次	125	前) 情報の科学	野田 311		137	中国語初級	林 132	国後	140	中国語文法	黄 131	英前 児前	168	前) 基礎体育学	池川 121	英A	
	126	後) 情報の科学	野田 311		146	ドイツ語初級	内田 332	英B	156	中国語初級	林 132	国前	169	後) 保健体育理論	池川 121	英A	
	120	ドイツ語初級	内田 331	児	130	前) 哲学の歩み	宮地 133		157	心理学	山添 114		178	中国語会話 I	黄 131		
	127	前) 基礎体育学C	但尾		138	前) 情報の科学	野田 312		158	ドイツ語会話 I	内田 332		179	国語学講読	金水 132	国A	
	128	前) 社会心理学A	谷川 113		139	後) 情報の科学	野田 312		159	漢文学概論	野原 135	国C	170	漢文学概論	野原 135	国B	
	129	後) 社会心理学B	谷川 113		147	英語音声学	大森 331	英A	150	英語コミュニケーション (リテリング) I	山崎昌 141	英B ₂	189	英語コミュニケーション (リテリング) I	河本 331	英B	
						148	英語コミュニケーション (リテリング) I	山崎昌 135	英C ₁	160	幼児児童体育 I	但尾	児C	180	幼児児童体育 I	但尾	児A
						149	幼児児童体育 I	但尾	児B	167	英文法	大森 136	英C				
						679	前) 情報処理演習 I	広重 322		245	フランス語中級	船越 114	国C 児C	250	ドイツ語中級	内田 332	国
										246	ドイツ語中級	宮地 142	児A	267	中国語中級	林 141	英前 児前
										247	近代文学講読	菅野 133	国A	260	フランス語中級	船越 142	国B 児A
	二 年 次	234	語 用 論	中島 132	英	236	中国語中級	黄 144	国前	248	英語コミュニケーション (リテリング) II	伊藤貞 145	英C ₁	268	前) 教育法	福永 134	
235		後) 保育内容の研究 Ⅲ (環境)	寺見 312	児	237	英語コミュニケーション (リテリング) II	青木 136	英A ₁	249	英語コミュニケーション (リテリング) II	青木 143	英B ₂	269	後) 教育法	福永 134		
					238	英語コミュニケーション (リテリング) II	河本 141	英C ₁	240	英語コミュニケーション (リテリング) II	河本 331	英A	278	英語コミュニケーション (リテリング) II	山崎昌 143	英C ₂	
					239	後) 家庭科教育論	前田 114	児	256	後) 保育内容の研究 Ⅵ (造形表現)	伊藤礼 231 東山 232	児前	279	後) 保育内容の研究 Ⅵ (造形表現)	伊藤礼 231 東山 232	児後	
					230	コースゼミ (社会と環境)	谷川 1演2		257	前) いのちの科学	松本 1実2		270	前) 球技 II	井関		
					567	後) 情報処理演習 II	広重 322	英B	258	前) 球技 II	井関						
									259	後) 球技 II	井関						
									568	前) 情報処理演習 II	笠原 322	児B					
									569	後) 情報処理演習 II	笠原 322	国B					
三 年 次	345	英語科教育法	青木 135	英	347	生態系保全論 { 前) 三谷 後) 遼藤 }	142		359	前) 教材研究VII (図工)	伊藤礼 231 東山 232	児A	370	生命と倫理	斉藤了 113		
	346	前) 生涯体育・ スポーツ論	井関 121	児	348	前) 情報化社会論	有田 134		367	前) 7才から14歳 の発達	池川 121	児	389	前) 教材研究特論 II (郷土と歴史)	前嶋 121	児	
					349	後) 情報化社会論	有田 134		368	後) 運動生理学	池川 121	児	380	教育臨床心理学	神澤 3演2	児	
					340	一般言語学	吉岡 143		369	心理学研究法	南 3演2	児	390	前) 教材研究VIII (家庭)	青木 221 前田 312	児C	
					356	前) 特別活動の研究	奥 113	児	360	前) 特別活動の研究	奥 113	国英	345	前) 教材研究VII (図工)	伊藤礼 231 東山 232	児B	
					357	後) 生徒指導論 I	奥 113	児	378	後) 生徒指導論 II	奥 113	国英	346	国語科教育法	菅野 145	国	
					358	図 書 館 学 B	西田 311		379	情報処理演習 IV	広重 321		469	英米語・ 英米文学特講 VI	青木 136 大森 1演9	英	
									467	前) 教材研究特論 V (音楽・鑑賞と表現)	山本裕 211	児	470	英米文学特講 VII	伊藤貞 144		
									468	前) 参考業務		311	国英	478	幼児教育演習 II	山本裕 211	児
									568	後) 参考業務演習		312	国C 英	479	児童教育演習 II	山本裕 211	児
四 年 次	456	言語学概論	吉岡 134	英	458	前) 幼児教育特論 I (造形表現)	東山 231	児	468	前) 参考業務		311	国英	480	心理学演習 II	南 3演2	児
	457	前) 幼児教育特論 II (障害児保育)	堤 221 石岡	児	459	子ども学演習 II	山添 3演2	児	489	図 書 館 学 D	西田 133	国AB	489	図 書 館 学 D (後) 参考業務演習	西田 133	国AB	
					450	前) 書誌解題	大内田 145										

前)・後)は前期・後期を示す。

スクールバス運行のお知らせ

神戸親和女子大学
1995年3月27日

先日の登学路調査を検討の結果、本学では4月から2週間、試行的にスクールバスを運行する事に決定致しました。

別紙の通り運行し、その利用状況（採算も含めて）を参考に、今後もスクールバス運行を続行するかどうか再度検討致します。なお、スクールバスの便数も限られており、道路状況も悪い中での運行なので、履修登録、健康診断、オリエンテーション等に遅れないよう、余裕をもって登学するように注意してください。スクールバス運行により、少しでも皆さんの困難な登学状況が軽減されればと願っております。

スクールバス運行区間	J R神戸駅 ←→ 神戸親和女子大学 (54人乗りデラックス観光貸切バス)
乗車運賃	片道300円

スクールバス運行時刻表（4月3日～15日）

J R神戸駅前スクールバス乗り場の地図
(神鉄バスや市営バスの乗り場とは異なるので注意)

大学までのアクセス

別
紙
参
照

*注意事項

・バスの台数に限りがありピストン運行という形を取らざるを得ないため、同時刻に最多2台出発になります。結果、定員を超えると乗車できないといった事態になることも考えられる為、早めにバス乗り場に来て係員の指示に従ってください。

・定員を超えてバスに乗車できなかった場合

①高速神戸駅 → 新開地駅 → 神鉄長田駅 →
(神戸高速鉄道) (神鉄代替バス)
→ 神鉄鈴蘭台駅 (400円) [所要時間約1時間10分]
(神戸電鉄)

②J R神戸駅より本学までタクシー (約2200円) [所要時間約25分]

③J R神戸駅より路線バス神鉄鈴蘭台駅行きに乗車、「神戸親和女子大学前」下車 (410円) 時刻表別紙参照 [所要時間約30分]

・スクールバスの運賃は行き帰り共、本学構内で係員にお支払い下さい。尚、運賃は300円ですので、釣り銭の要らぬようご協力下さい。

大学までのアクセス (大学到着10時を目途とした参考例)

★東方面より

①阪急逆瀬川駅から三田經由にて

阪急逆瀬川駅発 (徒歩) 快速 JR宝塚駅発 JR三田駅着
 7:22 (¥130) 7:29 7:43 (¥310) 7:58

— 神鉄三田駅発 — 鈴蘭台駅着
 8:00 (¥500) 8:46

②阪急逆瀬川駅から今津經由にて

阪急 阪急 乗換え 阪急 阪急
 逆瀬川駅発 — 西宮北口駅着 — 西宮北口駅発 — 今津駅着 —
 7:25 7:38 7:42 (¥160) 7:46
 乗換え 阪神 阪神 (徒歩) 代替えバス 代替えバス 阪神
 今津駅発 — 御影駅着 — 代替えバスST発 — 西灘
 7:54 8:10 8:20
 (徒歩) 阪神 高速 徒歩
 代替えバスST着 — 西灘駅発 — 神戸駅着 — JR神戸駅バスST発 —
 8:50 9:03 (¥340) 9:15 9:41 (¥410)

—— 大学着
 10:07

③ (JRが4/1に全面開通の場合)

阪急西宮北口駅より北の今津沿線の駅・ — 阪急西宮北口駅 — 今津線 阪急 阪神国道駅 —
 阪急西宮北口駅より東の阪急神戸沿線の駅発

徒歩約10分

—— JR西宮駅発 — JR神戸駅着 — JR神戸駅バスST発 — 大学着

④大阪・奈良方面から三田經由にて

高田駅発 (徒歩) JR大阪駅発 JR三田駅着 神鉄三田駅発
 6:45 (¥590) 7:25 7:30 (¥720) 8:20 8:32

—— 鈴蘭台駅着
 (¥500) 9:15

— 備考 —

- ・ JRは4月初旬には全面開通の予定である。
- ・ 4/3よりJR神戸駅より大学までのスクールバスが運行予定である。
- ・ 下記の表はJR神戸駅発、鈴蘭台行きの路線バスの時刻表である。

時間	7	8	9	10	11	12	13	14	15	16	17	18	19	20	21
分	20	5	0	11	9	24	50	45	50	25	55	15	5	20	10
	40	35	41		30	50				50			56		

*ただし、復旧状況により、変更あり。

大学までのアクセス (大学到着10時を目途とした参考例)

★西方面より

①地下鉄西神中央駅から板宿経由にて

西神中央駅発	——	板宿駅着	——	神戸市バ ^① 系統	——	房王子
8:17		(¥300)		板宿ダイエー前BS発		5丁目
		(まち時間・徒歩)		8:42		(¥200) 8:53
おくは名倉小前	——	神鉄長田駅発	——	鈴蘭台駅着		
8:51		8:59		(¥250) 9:08		

②地下鉄西神中央駅から湊川公園駅経由にて

西神中央駅発	——	湊川公園駅着	——	湊川BS	——	神鉄長田駅着	——	同駅発
8:22		(¥330) 8:50		8:55		9:11		9:20
——		鈴蘭台駅着						
		(¥290) 9:29						

③JR魚住駅から新開地経由にて

JR魚住駅	——	JR神戸駅着	——	高速神戸駅発	——	新開地着	——	代替えバ
7:39		(¥470) 8:20		8:37		8:39		8:45
		(まち時間・徒歩)						
BS発	——	神鉄長田代替えバ	——	神鉄長田駅発	——	鈴蘭台駅着		
		BS着 9:12		9:20		9:30		

— 備考 —

- ・市バ^①系統は7・8時台は5分毎、9時台は10分毎に発車。
- ・新開地から神鉄長田駅までの代替えバは、途中、神鉄湊川駅にのみ停車する。
(経路変更に伴い、交通渋滞になっている。)

スクールバス運行表

4月3日(月)

神戸発(大学まで約30分)	大学発(神戸まで約40分)		
9:15 2台	12:30 2台	15:30	2台
10:15 2台	13:30 2台	17:30	1台
11:45 2台	14:30 2台		

4月4日(火)

神戸発(大学まで約30分)	大学発(神戸まで約40分)		
8:45 2台	12:30 2台	16:00	1台
9:15 2台	13:30 2台	18:30	1台
10:15 2台	14:30 2台	17:30	1台
11:45 2台	15:30 2台		

4月5日(水)

神戸発(大学まで約30分)	大学発(神戸まで約40分)		
8:45 1台	12:30 1台	16:00	1台
9:00 1台	13:30 1台	18:30	1台
9:15 1台	14:30 1台	17:30	1台
9:30 1台	15:30 1台		

4月6日(木)

神戸発(大学まで約30分)	大学発(神戸まで約40分)		
9:15 2台	12:30 2台	15:30	2台
10:15 2台	13:30 2台	17:30	1台
11:45 2台	14:30 2台		

4月7日(金)

神戸発(大学まで約30分)	大学発(神戸まで約40分)		
8:45 1台	12:30 1台	16:00	1台
9:00 1台	13:30 1台	16:30	1台
9:15 1台	14:30 1台	17:30	1台
9:30 1台	15:30 1台		

4月8日(土)

神戸発(大学まで約30分)	大学発(神戸まで約40分)		
9:20 1台	入学式終了後 6台		
9:30 1台	15:00 1台		
9:40 1台			
9:50 1台			
10:00 2台			

4月10日(月)

神戸発(大学まで約30分)	大学発(神戸まで約40分)		
9:30 1台	ガイダンス終了後 4台		
9:40 1台			
10:00 2台			

4月11日(火)

神戸発(大学まで約30分)	大学発(神戸まで約40分)		
8:45 2台	12:30 2台	16:00	1台
9:15 2台	13:30 2台	16:30	1台
10:15 2台	14:30 2台	17:30	1台
11:45 2台	15:30 2台		

4月12日(水)

神戸発(大学まで約30分)	大学発(神戸まで約40分)		
8:45 1台	ガイダンス終了後 4台		
9:00 1台			
9:15 2台			

4月13日(木)

神戸発(大学まで約30分)	大学発(神戸まで約40分)		
9:30 1台	ガイダンス終了後 4台		
9:40 1台			
10:00 2台			

4月14日(金)

神戸発(大学まで約30分)	大学発(神戸まで約40分)		
9:15 2台	12:30 2台	15:30	2台
10:15 2台	13:30 2台	17:30	1台
11:45 2台	14:30 2台		

4月15日(土)

神戸発(大学まで約30分)	大学発(神戸まで約40分)		
9:00 1台	学生行事終了後 4台		
9:10 1台			
9:30 2台			

※交通事情により所要時間は若干変わりますのでご了承ください。